盛京時報

民國六年 大正六年 陰歷九月二十日 陽歷十一月初四日

休刊 中日禮拜日之翌日大日祭

本地(每張銅幣五枚每月七角郵寄每月九角)外埠半年五元全年九元五
告白刊例價目(一行五號字一六字起碼貸另議)日每行四角長期刊登另議

發行人 佐藤善雄
編輯人 菊池貞二
印刷人 米田喜平
發行所 奉天大西門外 盛京時報社
支局 大阪市北區堂島中町壹丁目 盛京時報大阪支店

論說

國民貴有立國之精神

國家之生存於宇宙間者。必有其與立之精神。綱紀栽成。坐擁默露。與種族相始終。國存與之俱存。國亡有不與俱亡而獨存者。惟其存也。則或有復興之一日。若併此而亦戕剝以盡。殆難乎與論紀於生存之列矣。希臘之亡。二千餘載矣。近則希臘再建。羅馬之亡。亦數百年矣。近則意大利復興。値茲文明肇啓。強者兼攻之不遺餘力。求幸勉於亡。或未易能。而彼乃得乘時光復舊物者。何哉。斯其精神之不磨不滅。用以韜光耀采於奕世也。精神維何。民德民質者本。而人民之生活能力。普通智識付之。顧民德民質之繫於生存者。道德廉恥。與氣性胸襟而已。禮義廉恥。國之四維。四維不張。國乃滅亡。國家不治不足慮。四境不治不足慮。最可懼者。莫若上不知治。而下不知恥。是皆先哲之諄々詔吾民以自存者。有操莽師昭之奸。而五胡乘之以亂華。自馮道范質石敬塘之卑鄙。而遼金元以異族相逼。吳三桂洪承疇迎滿清以臨夏。迄二百餘年。而人亦安之。是皆貪而忘義。汙不知恥。發端於一二人。相習以成風。流毒不可紀極。上行下效。其響斯應也。今吾國之當道。殆已逼人於道德梏亡。廉恥盡喪之境。盜國不足惜。悉是而亦盜之。寧不大可傷耶。猶復使詐使貪。而賄賂公行。挾智挾術。而詭謀備至。民意不可假也。既摧殘之。而事事言出之民意。法律不可冒也。既蹂躪之。而處處言尊重法律。上無道揆。下無法守。循是以往。人格既喪。能力智識。蕩然無存。直禽犢之不若矣。舉國爲禽犢。將何所恃而與存乎。吾誠愚而不知所自矣。禽犢之族。而不爲人所鞭策宰割以盡者。又何恃而無恐乎。吾誠愚而不知所自矣。顧林林總總。惟日於求生顧死之不遑。而無以排斥而保持之。卑劣若犬豕。愚魯若馬鹿。欲不十數百年。同歸於盡也。其可得乎。其可得乎。愿我同胞。各自勉旃。

雜錄

西報對於西南及北京政局之論調

字林報十月二十二日京訊云今茲欲批評湘局非具有膽識者不敢貿然從事也初零陵獨立北京官界一笑置之其意似以該地將士因政府更易長官而暴動太不近人情遂曰此舉不致發生政治上之變動且當時中央尚有代表在粵與陸榮廷磋商不待解決而遽大舉西南起事之理由實不充分也以上論調皆出諸官僚之口於實事大不相謀蓋零陵獨立乃西南紀事之第一聲北京通緝孫文輩之命令早已拋諸九霄雲外兩廣援湘之兵已出發矣駐川滇軍亦已重振旗鼓矣湘省則不獨零陵一處湖南軍隊響應者日多於是干戈又動而南北之戰成今西南所恐者在軍械糧餉之不充足而廣彈藥不多財政素困軍費難籌實貴之處境正與同湘省獨立軍隊若無接濟勢難持所有以爲背城借一則勢難持久且中央政府之財政之軍力或足與南抗然守攻之勢關係非淺固不可輕視之也北京養兵動以百萬而能應命者實無多次湘事中央極力遣調傅良佐三師入湘爲援勁其實亦單弱若雲南兩廣聯師援湘吾不知中央政府將向何處調兵助戰也北京或爲僥倖中忽來一有趣味之消息所謂龍濟光率兵二千在欽州登陸以斷粵湘之路是也同時又有惠州叛亂廣州之說此尚不足奇而可笑者莫若北京某政府報之記龍濟光其言曰龍氏素擁戴政府有兵二萬五千人軍器甚富計湖北廠造槍二萬五千枝廣東造機關槍一百七十四架子彈一千四百萬排德國槍數千枝巡海艦三艘香港銀行存洋一千萬元云云湖北槍本有定數廣東機關槍名目甚新至於三軍艦則不知其來自何方該報之法螺吹得太大矣按龍現有之兵爲數甚少龍固富有然未必肯以之全買軍械而擁戴北京一節又必無之事也現龍僱爲南北兩面所欲之人大有楚得則楚成漢得則漢成之勢北京允任龍爲滇督加龍歸南則以福建爲龍處南北之間頗費躊躇福建固較得意然其南龍之祖塋在焉亦不可棄龍之爲人嗜利甚於治兵與張勳相伯仲故不問其歸南依北于軍事上實無大利害也貴州與雲南接近該省督軍與中央之感情尚可嚴劾之死中央特下令通緝兒子嚴責劉存厚着即來京此皆中央籠絡貴州之處故得靡羈一時雖事後劉仍在川攻擊滇如故貴州始恍然前次命令之價值而對于政府之態度亦漸涼淡其歸附西南指顧間事中央鞭長莫及不能禁矣今日京中政府與民黨之報皆載江蘇江西湖北三督軍向政府提出之要求四條此項要求顯係該三省之愛的美敦書不知當發生何效果耳總之中央發兵雖曰八十萬其應命者惟京畿之兵而已湘事發生後山東不肯出一兵而江蘇江西迄今未聞赴援之說湖北擁兵甚衆亦僅一二營外省不論矣直隸之曹錕逼近京師亦有不贊成政府用兵西南之意並有辭職之傳聞蓋其態度不明也長江三省守中立一言以蔽之蘇贛鄂三督軍皆北洋派中素與段總理所統之皖系不相容者也表面之言則曰總統總理和衷共濟苟如是者馮之長江勢力必剷倒殆盡所謂三督軍者必爲中央出力進師援湘矣湘馮段不睦之原因爲憲法問題初召集臨時參議院命令未發表時馮主張先得各省同意段亦允可馮之本意擬仍照臨時召集新約法國會由各省如願段之辦法渠極願讓步迨後各省之意見既不一致召集命令必不能下然馮身爲總統中央之政策祗可屆時蓋印發表命令甫下而素被擁爲諸省督軍與之脫離關係矣吾草此篇既畢作一沉思不勝感嘆見中國之政治家與武人皆無世界眼光所爭者自己之功名富貴耳無論南北爲首領者並不能自潔其身爲國家人民謀幸福長此紛爭亡無日矣嗚呼

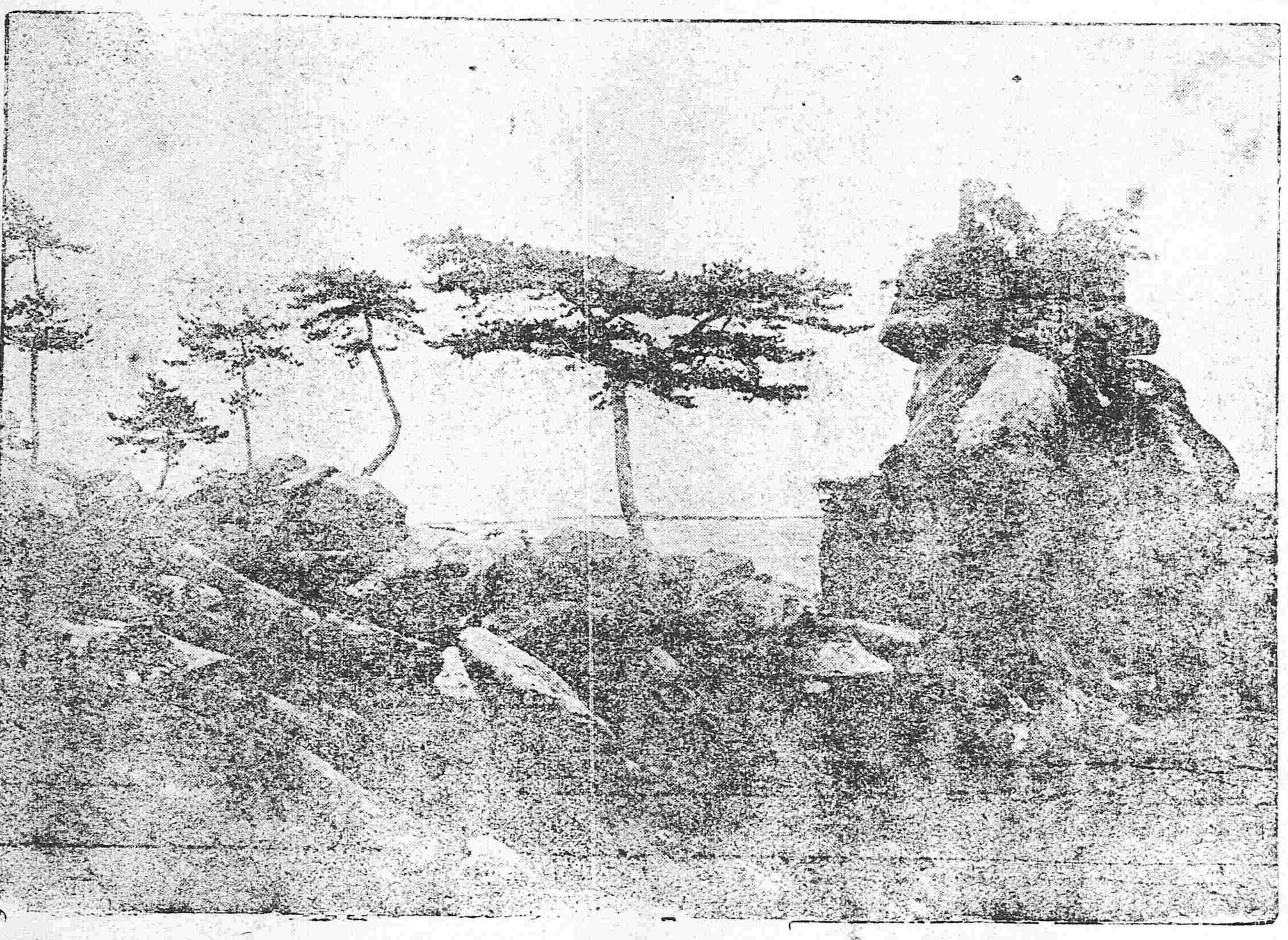

章太炎最近之文章(續)

致孫文電

唐元帥七日電受印證已電非常國會因戰功未著不欲遽受印師府受印已足陸亦應促非常國會電催受印勿以生謙而自僞段陣抑自婉辭尤有進者軍府之設所以宣示大義樹之風聲非徒對內能爭今之患在認馮倒段一語各界皆受其煽惑意言亂國誓定糧而助逆我公已宜速揭定內亂恢復國會永迎黃陂此自宜堅持到底若含此義而空投兵力與段氏一人戰爭但爲馮逆作嫁置國會議員於何地且國人所深惡者馮在粵公江漢人心固已誓死無貳馮逆附逆非義所宜精誠內允名義 布告獨民心與奮勝負在何待頗言勿以東南犄角之師而誤上游根本之計此事至要惟我公盡心焉章炳麟銑印

新政客

諷時小說 (傑影)

(六續上月廿八日)

還有一層。我們雖做到兩千以外。這個賣身的文契上。恰要跟我們倒來的數目寫的。總之歸你們一千八百。成兩千塊洋錢一個罷了。小姐這時。聽到一千八百塊洋錢。是已經穩賺。就對一顆小頭。點了一點。說了一聲少陪。掀開門簾。走了出去。慕水先生同高足子。也送他出了門外。小姐又戴一頂小小帽兒。脫了下來。翻身一扭。回頭就走。約莫轉了幾個灣。忽看見一座旅館門口。人山人海。好不擁擠。四面圍着許多東洋車。車上坐的。都是一時衣冠濟濟的人物。一個一個下了車子。望那旅館裡。走了進去。隨後又是兩乘綠泥大轎。四面紮着紅綢綠柏。分外來得鮮明。這兩乘轎子。抬到旅館門口。一齊停下。裡面走出幾個茶房。帶着幾個老媽子頭。直挺挺的立在門口伺候。又見轎簾掀起。兩乘轎裡。嬝々婷婷的。走出兩個玉人兒來。街上的看客。又向前一擠。都說着好好好•••這也是富貴無常。他們不過贊成違法的舉動。就每人換來了一個小老婆。那得不把人眼熱煞呢。小姐聽了這話。不覺心中一動。肚裡想道。我們的事情。還沒成功。怎麼他們的小老婆。就已經到手呢。難道他們的本領。比我們還大不成。一面想。一面也拔起腳來。走了進去。抬頭對着牌上一望。從第一號看起。慢慢的看了下去。到第八號。下面寫着黃巴兩個白字。自言自語的說道。這位黃巴先生。也是我們一樣的人。難道討小老婆的。就是他麼。再往下看去。第九號寫的。恰是烏龜。剛看到這里。忽聽裡面。汪汪汪•••的亂叫起來。連忙拉長耳朵。細細的聽去。不覺滿懷大喜。笑嘻々的說道。這是我們同黨的小狗先生。他不知在裡頭鬧什麼亂子。說着再往裡面去。尋到小狗先生吵鬧的房間。靠在窗門縫裡一看。只見小狗先生。拉着個穿簇新衣服的人。口裡說道。你們說過與我們一幫的。怎麼卻瞞了我們。先賣脫了呢。那穿新衣的道。我們並沒有賣脫呢。你從那里。得了這個消息出來。小狗道。你沒有嗎。你這回娶小老婆的錢是那里來的。難道這個小老婆。是人家奉送你的不成。(未完)

滿鐵定期船大連出帆廣告

青島上海行

榊丸 每星期五(正午)(三四〇二噸)(由上海復航時大連直航)
神戶丸 每星期二(正午)(二九二二噸)(由上海復行時寄經青島)
▲本事務所及各站均可發售聯絡船車票
▲發輪乘船票可[illegible]所出帆之日午前十一時四十分於荷客
扱事迄同日午前十一時二十分

香港廣東行

泰平丸 (三二九四噸)(十一月下旬) 香港直航
鹿島丸 (三三五一噸)(十一月中旬) 香港廣東行
按廣濟貨物之數或經由芝罘、青島、威海衛、或者臨時改日期概難欲定

南滿州鐵道株式社會
大連埠頭事務所

日本郵船會社滊船廣告 由大連埠頭起

三河丸 十一月三日(陰歷九月十九日)門司神戶橫濱行
相模丸 十一月十一日(陰歷九月廿七日)門司神戶橫濱行
高砂丸 十一月十二日(陰歷九月二十八日)天津太沽牛莊

日本郵船會社代理店 三井洋行大連支店 電話(四六〇)(二一八〇)
乘船票由本相號所自由如有乘客請至本所購買

朝鮮銀行奉天支店

本店 朝鮮京城南大門通
資本金 貳千萬圓
奉天小西關路北
電話 日長五二一 日長五二四 中國一九七號 店長專用日長二七二 店長舍宅日長五二三

支店 出張所
東京、大阪、神戶、安東縣、四平街、長春、吉林、哈爾濱、傅家甸、平壤、仁川、大邱、元山、釜山、鎮南浦、群山、木浦、馬山、新義州、會寧、羅南、營口、龍井村、大連
凡關於銀行普通各項事務本銀行皆可辦理而尤力求敏捷詳確以期各界面托並於本銀行之紙幣與日本銀行之兌換券同時可以負擔金票券

殖邊銀行奉天分行

營業種類 一、動產不動產之抵押放款 二、經理各種存款 三、生金銀之買賣 四、辦理匯兌 五、各種期票之貼現 六、他銀行業務之代理
營業原定資本金大銀元貳千萬圓

總行 北京 奉天大西關小什字街 電話中長二三六號 日長一〇八號
分行 天津 上海 漢口 張家口 長春 哈爾濱 吉林 杭州 重慶
支行 [illegible]

收買鑛石廣告

一金、銀、銅、鉛、亞鉛、鑛石
右者皆以高價收買
有送來標本者即自爲化驗不取分文
至價格於化驗後即行通知特此佈告

久原鑛業株式會社
鎮南浦製練所奉天出張所 奉天小西邊門外(日長電六七二)

東亞之近情

北京專電

●馮大總統容唐督之懇懇

三十一日傍晚討伐滇軍令揭曉後大總統復密電雲南唐繼堯督軍述告懲罰顧品珍趙又新黃毓成等之隱衷仍請唐督速令滇軍退出蜀境以期早息干戈倘滇軍首領勉日率隊回滇政府仍必恢復顧趙黃之軍官原職電中措詞備極殷懇未識唐督如何電覆

●岑雲階實在調和

公府昨息一日早元首接到岑雲階自滬來密電一件電文僅百字左右內容甚密聞其大致仍係調和政局之最要政見並請河間轉飭段合肥萬勿負一時之意氣置國家於不顧更節中央如能對於南方稍形讓步此項紛糾不難和平解決大總統以岑君屢次進言和平攻決南北政爭熱心衛國實屬難得擬與段總理磋商後再行電覆

●赴日參觀大操專員起程

特派赴日本參觀大操專員靳雲鵬曲同豐率同翻操隨員龔維疆等於一日午後三時由公府晉謁大總統聞元首對於靳曲此次東渡含有調查日本軍政性質故有特別密諭者謂良久該兩氏始行作別

上海專電

●盧護軍使亦不以軍器借款為然

最近軍器借款之說傳至上海一般物論為之鼎沸軍人一方面亦向盧護軍使質問有無此項借款盧護軍使答云諸若愛國熱忱寔為可嘉然軍人本以服從為本分凡政治上之事概不許與聞乃於一日特召各軍長官於司令部說明一切並據實電告中央及江蘇李督軍

●盧永祥有代陳光遠督贛之說

中國某報接到南昌來訊云政府現擬令松滬護軍使盧永祥調任湖南前敵總司令其遺缺則令山東第五師長張樹元繼任其實不然似擬令盧代陳光遠督贛一般人士對於此項風說刻下異常注意

●盧永祥有討伐總司令之風說

最近上海紛傳政府擬令盧護軍使調任湖南討伐總司令盧氏不久當可出征惟官憲否認謂此說子虛毫無根據然一般人士頗抱疑慮

東京專電

●匯業銀行之理事資本兩有著落

籌設中日匯業銀行之計劃節節進行常務理事一席業已內定由日人垣內常次郎氏擔任資本金一千萬元亦由日本應承辦之五百萬元歸臺灣、朝鮮、興業及關係中國之五六公司分担並不公開一般募集

●梁士詒對外對內之談話

梁士詒昨日(二日)抵神戶住東亞實業會社據云欲圖中日親善之實現莫急於經濟同盟余故願日本朝野人士共謀此事而已至中日兵器之統一亦余所贊成余非謳歌段內閣者固不欲段內閣之孤立然因周事情勢之所迫遂使段內閣出現既已出現徒負意氣純趨感情一意反對余不見其可者夫中國國民即不謳歌段內閣然南方派已為一般國民所厭棄殆可斷言云云

●勝田藏相協議中日經濟問題

勝田藏相昨日(二日)邀日本銀行總裁三島男爵及其餘重要銀行家十數名到官第關於中日經濟問題妥為協議

●齋藤少將回任

駐華日公使館附武官齋藤少將因軍械借款事宜日前回國刻已公畢回往北京任所

●天野博士辭退各職務

天野博士將早大維持員及教授講師等職一併辭退

●林少佐落馬受傷

東京第十三聯隊林少佐演操之際突然落馬身負重傷

●自戕以警還俗僧

紀主大廣寺住職憤大谷光瑞師之還俗自戕

歐洲大動亂

東京專電

●樞密院顧問得人

久保田讓男爵任為樞密院顧問官

●馬根仙將軍籌劃戰事

據倫敦來電云馬根仙將軍擬將俄境戰線之德軍二十萬調至意大利方面厚集兵力於戰綫二英里之間大舉進攻現下正在籌劃之際

●德軍厚集兵力於格斐索

據羅馬公報德軍在杜利湖附近越境進入意大利厚集勢力於格斐索

●德軍預備攻芬蘭

德軍援助俄國與瑞典之聯絡預備攻略芬蘭

●德公報意軍降伏之近訊

據德國公報意軍六萬因側面為德軍遮斷遂行降伏其軍迄今日陸續之意兵計十八萬巨砲一千五百尊

●德國又有遷徙地點

據倫敦來電云費爾宰克佛爾斯埠現正預備遷徙

●被推德國宰相力辭不就

據亞姆斯狄爾且來電費爾杜林克伯爵雖被推荐德國宰相然以為在議會難獲多數贊成力辭不就

●德國新宰相

據伯林來電云費爾杜林克伯爵任為德國宰相

●意軍斷橋阻遏敵軍

據羅馬來電云意軍將伊遜索河鐵橋自行破壞以阻止德軍前進

▲大總統令

大總統令（十一月一日）

黑龍江黑河道道尹王杜調京任用應即免職此令

●任命谷芝瑞為黑龍江黑河道道尹此令

裁缺寧遠鹽監督吳上椿應即免職另候任用此令

審計院院長莊蘊寬呈請任命施振元陶善堅為協審官應照准此令

陸軍總長段祺瑞呈准察哈爾都統田中玉咨請以魯普桑策文陞補鑲黃旗總管多普瑪陞補鑲藍旗總管應照准此令

那木訥蘇倫車林多爾濟均給予一等文虎章此令

舍述察給予二等大綬嘉禾章祖申陳鑾張錫均給予二等嘉禾章朱廷昱維惇晏郝鵬朱文鈞熊正琰宋壽徵徐致善沈步洲易克臬高魯陳寶泉湯爾和洪鎔均給予三等嘉禾章陸世芬葛成修張汝翹楊文濂劉道鏗劉景烈歐陽溥存胡汝麟袁毓麐章祖僖吳晉夔吳秉徵文溥王暢祖白育良唐佑衡梁敦敎錢延爵蔣維喬張繼煦張渲洪翼昇王治昌張恩壽均給予四等嘉禾章此令

徐占鳳晉給二等大綬嘉禾章陳兆霖給予四等嘉禾章此令

王兼知給予三等文虎章陳道源郭幹卿均給予四等文虎章此令

靳宗鶚晉給三等文虎章葉仁嵩王喬岳振清王允忠宋玉林彭象乾朱孔揚均晉給四等文虎章此令

邱菽園給予四等嘉禾章此令

濟克米特多爾濟給予四等文虎章此令

專件

請看周道剛以十大恨誓師

昔清太宗征明以七大恨告天今川代督周道剛又以十大恨誓師討滇可謂無獨有偶者矣其誓師文中列出十大恨者節錄如下　革命首義敗則族誅成則蒙福此當然也辛亥之役發端爭路蜀垣紳民反抗清吏因繫獄與彙幾至盡羅其一綱在我蜀人初，自矜發難之有功而滇軍乃于我軍既成之後無故興師破我藩籬侵我邦郡揭民軍之偽幟攻首義之封鄉擄掠如抄有國定者恨一蜀中雖稱天府出貨甲于中原要皆男耕女織始獲血汗之代價前清二百餘年協餉滇黔奚啻數千餘萬民國以來勒索兵餉私提鹽款為數又數百萬以蜀人之脂供彼咀吮匪惟不知感恩轉而行同梟獍不以為德反以為仇恨二蜀中舊設兵工廠製造槍械所以供國防亦以靖川亂羅佩金督川以來明攘暗運悉以輸之滇軍以矣省垣嘉定諸戰即以諸軍之械彈還貫蜀士之胸臆恨三蜀竟夙知文化巴婦古美懷清誰無孩孺愛同舐犢誰無婦女操願冰清自滇軍入蜀隊伍所在奸淫掠殺付無虛日此次蓉垣之變兒童投諸誠下及其逃往自流井擄携婦女難以數計方蜀人痛子哭夫之日正彼輩縱情淫樂之時恨四民國初元川為滇擾人民失業者衆去而為盜致害行旅四年以來漸見肅清自滇軍去年佔據敘瀘為匪領者煙酒淫賭百事不問以致暴客橫行抄家打刦千百為群城垣以外白日越人愈脅愈衆愈縱愈兇長此不治非釀平明末闖獻之禍不止恨五賞罰為國家大權所寄鼓勵將士奔走人才全恃乎此去歲倒袁之役蔡前督入川率兵不滿數千轉戰敘納力竭勢蹙滇人坐觀成敗曾無一兵一餉之接濟吾川二師響應始克奏功事平之後羅佩金貪功冒賞滇軍將士以次超遷獨置二師於不論群起悲憤軍士激昂致釀四月十八之戰卒令蜀民塗炭孑遺僅存恨六蜀中富力素稱雄厚金融帶制初未因受革命何種之影響自蜀軍入蜀始以雲南兌券壞我幣制繼以强迫兌現亂我金融數年以來圖窮七見遂成今日破產之象恨七蜀以農商為本業生產販輸爰致富庶自滇軍入川寇賊橫行道途梗阻農輟其耕商罷其市七千萬人生計垂絕西南殷富之域遂化荊榛豺虎之鄉恨八蓉垣乃蜀首都文物衣冠悉于是萃羅佩金身任川督挑釁劉軍以省垣為戰區付市廛為一炬令我世家大族圖書鐘彝大半歸諸煨燼後生晚學攷信無蹤蜀中文化因之退化恨九敘瀘為川江上游實吾西南與衍之區自滇軍佔據任弁目為縣令委胥役以稅官貪婪敲撲民不聊生令我多數同胞呻吟水火加淪異域又復稱兵陸內擾我渝防恨十(下略)

捕獲審檢廳條例

第一章　總綱

第一條　凡海上捕獲事件以捕獲審檢廳檢定之

第二條　捕獲審檢廳分二種

一　地方捕獲審檢廳

二　高等捕獲審檢廳

第三條　高等捕獲審檢廳設於北京地方捕獲審檢廳設置地點別以教令定之

第四條　高等地方捕獲審檢廳各設廳長一人評事八人檢察官二人書記官二人

第五條　地方捕獲審檢廳廳長以高等審判廳廳長兼充由大總統任命之評事由國務總理於左列各員中開單呈請大總統任命兼充

一　高等審判廳推事四人

二　海軍軍官三人

三　外交部特派交涉員一人

檢察官以高等檢察廳檢察官兼充由國務總理呈請大總統任命之

書記官由高等捕獲審檢廳長於各高等審判廳委任書記官中委任兼充

第六條　高等捕獲審檢廳長以大理院長兼充評事以大理院推事三人海軍軍官二人海軍部參事一人法制局參事一人外交部參事一人兼充均由大總統任命之

高等捕獲審檢廳檢察官以總檢察廳檢察官兼充由大總統任命之

高等捕獲審檢廳書記官由高等捕獲審檢廳長於大理院薦任書記官中薦任兼充

（未完）

恭頌曹銳廷團長之德政

採煉礦物與鑑定礦物

南滿鐵路公司奉天事務所營業所

閣下是否沉溺於鴉片煙癮爲絕望莫救者乎

何不服用韋廉士大醫生紅色補丸得獲拯救重登彼岸也

吸煙成癮者絕似沉溺大海之中漂流水面蓋其身體軟弱精力衰憊爲鴉[illegible]所害神疲力倦正在絕望擧目求救遍覓良藥以冀拯其生命也更可慘者服用各種戒煙丸以抵癮名目甚多均稱靈效其實內滲嗎啡或其他含有各種毒質者居多往往精神尙健者服用此等抵癮藥丸之後非但不見強壯反使瘦弱精力再加一種新癮豈非爲害較前吸煙時期尤猛烈乎須知欲戒除煙癮並非欲加新毒也最關緊要者必先補其精力使血液清潔腦系強固週身有力則煙癮自己永除矣故西著名西醫均竭力擧薦韋廉士大醫生紅色補丸爲去除煙癮之聖藥也並無嗎啡鴉片以及別種麻性之藥攙合其中緣其有滋血健腦之功故除癮甚易也林君丁賴爲小呂宋宜成大商行之總理也其自述如下云余吸食鴉片成癮甚大不能一日無此君焉雖缺少衣食無妨也使無此君則睡不成眠矣用是體力暗耗肌肉消瘦全體狀態有如行動骷髏余妻余友力勸余戒除之余亦自願戒除第受毒過深任憑如何苦刻煙癖終難拋棄及服用韋廉士大醫生紅色補丸未及一星期余之煙癖弱矣余之胃口開矣余之體格亦豐盈而不復如前次之骷髏似矣乃決志連服至癖除爲度現已精神復舊煙癖消除飲水思源不能不感激韋廉士大醫生紅色補丸

韋廉士大醫生紅色補丸乃是天下馳名淸血健腦之聖品凡經售西藥者均有出售或直向上海四川路九十六號韋廉士醫生藥局函購每一瓶英洋一元五角每六瓶英洋八元郵力在內

老太太年近六旬患大便秘結得獲治愈

湖北黃陂縣万家集陳崎東先生來函云家母年近六旬平素火旺以致大便秘結異常痛楚服用各藥毫無效驗時東閱報紙有[illegible]貴局之清導丸即[illegible]購用[illegible]康[illegible]者不當[illegible]以購[illegible]一千[illegible]瓶[illegible]買一瓶試服不料一瓶未[illegible]大腸火清大便有序特書[illegible]行以鳴謝忱此丸專治大便秘結肝陽上升膽汁不調痰病頭痛頭暈目眩口氣穢濁舌苔厚苦等症[illegible]使面色光澤一切[illegible]上紅瘰熱瘡[illegible]之消除淨盡兼治痔瘡便閉之苦如尊處無從購買請郵寄郵票大洋六角至上海四川路九十六號韋廉士醫生藥局掛號郵寄清導丸一瓶可也

韋廉士紅色清導丸 PINK PILLS

△治鴉片嗎啡癮毒最新特效藥▽

藥學士山岸勘吉先生發見創製

官[illegible]註册 黑色老牌

天壽丸

價目 大盒二百十粒洋一元 中盒九十粒洋五角 盒[illegible]二十粒洋二角

委[illegible]呼嗎民病、荊棘[illegible]鴉片之[illegible]深、嗎啡之[illegible]、浸潤[illegible]、諸雲霧之鄉、拋[illegible]身軀、陷於殘廢之域妻子流離、[illegible]吹[illegible]、筋骨凋[illegible]淳中剩[illegible]、摧殘民命、[illegible]脈、其[illegible]也如此、[illegible]可不[illegible]之哉、況[illegible]期逼、明令應伸、緝補綦嚴、不遺餘力、[illegible]流送、[illegible]仍[illegible]稿、且[illegible]國之罪人矣、豈可不慎戒之哉、戒之之法若何惟服「黑色天壽丸」一[illegible]戒煙之藥、汗牛充棟、而究其眞象、多係鴉嗎製成、以癮[illegible]、流毒[illegible]深、戕身[illegible]命、爲害匪細、本醫士有鑑於[illegible]、特加研究、而闢生面、經歷多年、[illegible]一藥、此藥之出、雖云余克苦之功、天不絕人、亦安知不賴諸君之福、[illegible]效、以備淸覽、如光顧之際、請認明敝藥局招牌爲禱、

主鴉片煙癮、嗎啡中毒、兼治 男女老少胃腸疼痛、氣血虛弱、身体不健、精神不定、咳嗽不息、不能安眠、腎經虛弱、常習夢遺、筋骨痳木、婦女月經不調、一切病症、 用法 一日一次食前服之每次自二粒至四粒溫水送下

山岸政魯丸本舖 總發售 奉天十間房大街 山岸十全堂藥房 電話長五五二番 振替口座大連一七一四番

本醫士、自金澤醫學專門學校藥科畢業、在大連滿鐵病院、研究多年、自信着[illegible]所製、藥品皆慎重審准、諸君不棄、幸常賜顧焉、

各埠舖商如願代爲經理者即請函商或面議均可

名花來奉

日本東站平康里悅樂班新由海上聘來超等名花金鳳彩鳳豐姿秀潤柔媚和藹且能操粤語兼通英文對待遊客雅具貞忱願章台年少揚鞭至此駐馬一觀

奉天老萬德堂中外馳名

▶北京總廳考官考驗在案今蒙警察廳醫官化驗准予出售內務部註册發給執照准售◀

▶奉天醫學研究所考驗良劑官准立案天下馳名◀

△**世傳茸參百效丸** 此丸專治先天不足身微氣弱後天斲損腰腿疼痛淫慾過度夢遺精滑陽痿不擧精冷精清等症每小盒一元二角大盒五元

△**秘製止嗽一點丹** 此丹專治肺經痰喘咳痰帶血飲食減進睡臥不寧乾咳等症虛勞傷咳嗽肺虛每付價洋六角貳丸

△**神效婦科補血丹** 此丹專治婦女諸般[illegible]症勞傷咳嗽午後發[illegible]兩[illegible]腰腿疼痛經水不調赤白帶下崩漏不止子宮寒冷每小盒一元二角大盒五圓

△**平胃安痛化積丸** 此丸專治男婦胃脘不舒心口疼痛五積六聚七癥八瘕氣寒即[illegible]逆氣脹腹疼痛等症每付價洋五角

△**當門參茸虎骨酒** 此酒專治筋骨麻木腰腿疼痛手足不遂口眼歪邪腹內寒積疼痛不止等症每小瓶四角大瓶一圓二角五角外埠小瓶五角大瓶一元

△**癩疥兩種龍金水** 此水早已馳名無論遠年近日癩疥之症一擦斷根永不再犯每瓶價五角

△**嬰科保赤聖功散** 此散專治嬰兒急慢驚風口吐涎沫抽搐不寧食積肚脹肚痛紅白痢疾結滯腹疼小兒等症每盒一角

△**頂上虎骨熊油膏** 此膏專貼筋骨麻木腰腿疼痛腹內寒積小腸疝氣風寒不仁痞塊等症每大貼五角小貼三角

△**養心補精丸** 此丸專理心腎不交水火未濟血虧以致身體[illegible]怔忡[illegible]精[illegible]健壯[illegible]安寧[illegible]補腎之[illegible]品[illegible]子之良[illegible]每盒價洋[illegible]角[illegible]言每二元

△**秘製五寶奇毒丹** 此丹專治五淋白濁[illegible]下疳魚口[illegible]每盒價洋六角[illegible]上[illegible]京[illegible]良方出售[illegible]年近[illegible]

[illegible]外[illegible]代理[illegible]不便[illegible]本號開設奉天大南門裡路東萬德堂啓

藥界之權威

崗治 中暑傷寒 水土不服 腹痛吐瀉 猝中昏倒 酒醉船暈 精神鬱結 食積不消 時令瘟疾

仁丹藥効化食消毒治病防疫萬無一失萬口讚賞名聲萬雷各界歡迎諸君立刻必須購取服用是爲緊要

照眞

裝貯藥盒優美高尙雅携帶至便紳商淑女一刻不可離之粧修品也

緊告

刻有奸商假冒商標模倣式樣以巧辭欺瞞貴客者頗多我仁丹商標並藥包式樣各界熟悉千祈諸君賜購請留意我仁丹商標並森下博藥房字樣庶不爲所欺矣

仁丹本舖 日本 森下博大藥房

一

鐵道材料 硬煤 煤[illegible] 五穀雜貨包辦工程 [illegible]行

五金雜貨 焦炭硫黃黑鉛 海味肥料 代理水火保險

奉天出張所 奉天十間房 日本電話[illegible]番

倫敦 漢堡 西土呢 等處日本各地

大連分行（大連紀伊町） 本溪湖分行

東三省新聞

▲奉天▼

●孟恩遠留任後之京訊

據京函云孟恩遠免職之風潮迄今依然未了探聞裴其勳要求之電開具三款條件均無理由大約對于孟恩遠僅僅暫留猶不滿足而彼等軍官亦要求一種保障即令政府不爲威信計亦斷無可以允認之理然政府雖不肯公然收回成命而對於孟之留任已於無形中默許之近來派赴吉林之使命不一而足如大總統則派陳文運參謀總長則派何宗蓮段總理亦派員前往其使命雖爲調處恐皆以口頭約束諭以不換孟恩遠之意至于曹錕張作霖鮑貴卿等亦皆電致孟氏請其不應如此而勸以出任維持則猶是和平了結之現象也如此情形恐政府將來欲換孟恩遠亦將有所不能威信二字殊堪痛哭

●奉天軍隊紛々出發

▲命將出師用去實欵 ▲討孟援鮑始非空談

昨（二日）日機關槍隊出發一連今騎兵第一營全部出發明（四日）日步兵一百八團一百五團全部出發後（五日）日一百七團第二營第五連之一部分暨炮隊工程輜重各一部分出發至此次出師之用意有謂奉中央電命開赴龍沙援鮑張之困者有謂奉中央電命征討吉林獨立者有謂張督軍別有用意雙方兼施爲箇人擴張權勢者傳說紛紜莫衷一是並誌之以覘厥後（康）

●張軍長呈請專設籌備選舉機關

省議會改選一節業已明令公布令各縣籌辦已見前報惟各縣並未另設機關張軍長以議會成立係關國家前途亟須慎重茲已呈請中央於各縣內專設議會籌備事務所以資便利而專責成並限於十二月底調查竣畢云（狂）

●慶賀二十八師新任師長汲金純

張軍長令汲金純代理二十八師師長職務一節電請中央授任業見報端茲聞一日接到中央覆電照准于是二日軍署各課長宴請汲師長慶賀大喜二日吳孫兩師長各團長參謀長等又在松鶴軒設宴慶賀俟接到正式明令後即行返防正式就任云

●軍署會議軍需財政

公署昨（二日）大開會議列席者有吳興權孫烈忱兩師長軍械廠長警務王處長政財史王兩廳長及各參謀秘書等據袞々諸公開奉省所費軍械需欵甚鉅一旦有事籌措維艱際此競爭時代非軍械足充不足以稱雄當世而購備軍械非多積金錢不可今軍政經費時恐不濟倘不未雨綢繆設法生財後患何堪設想等語至于如何議決用何妙法籌措無從探悉殆除核減行政司法經費暨學務等欵並剝削小民脂膏苛捐重罰而外亦別無良策際此災亂時代小民担負日增日重而當道總不肯量入爲出讀萇楚之詩不禁感慨係之（康）

●赴吉宣慰者不一人

中央派何宗連爲吉林宣慰使又派新任講武堂長陳鴻遠來奉商議均見報端茲聞此次來奉者于何陳二君外並有少將崔王二君等數人于三十一日到奉二日均搭車赴吉林調查起事原因慰撫各軍官不得再有不軌行動並宣明中央對于文武疆吏賞罰一秉大公毫無私見勿滋疑懼云云

●菊池顧問返奉

日前張軍長爲欲知吉林之眞相特派軍署菊池顧問搭車赴吉長調查茲聞于一日夜返奉向軍長陳述調查一切情形云

●停征後仍行整備之原因

昨據軍界人言日前奉接督軍動員令預備出發後旋接暫緩出發之令而一切出征預備仍未收束士官軍佐一概不準離營開拔軍長恐吉省軍官不受調停再行反覆故整備武裝以伺之云

●胡匪十二人軍隊數百名

北鎮縣界有著名匪首姚煥章羽黨不多異常精悍搶刦商民爲害甚劇向有二十八師砲二十八團某防于此遂即協力追擊終未奏效日前該匪等十二人占據該縣西南界駱駝山被軍警等數百人重重圍住匪以高臨下兵等終不得前進及後砲隊架大砲兩尊轟擊困戰半日遙見匪等潰倒及攢上山頂細驗之匪等蹤影毫無被擊倒者皆蒙披軍衣之石塊也至匪等何時潛逃竄至何方均不得知或謂子彈虛耗軍隊徒勞然而畢竟胡匪棄山而走軍隊功勞固自不小（狂）

●客傳湯氏之近訊

頃有客自廣寧來者述及湯氏近訊謂湯氏近在該縣東門裏新購地基一段價值小洋五千六百元建造房院一所樓閣數十間頗極壯麗茲已工程竣畢共計約費二萬餘圓湯氏舊嬌妾數人娛樂其中毫不預聞外事頗有曹阿瞞造銅雀臺以娛暮年之意然較張督在省之第宅未免小巫見大巫矣

●鄉鎮警察協同調查初選選民

初選舉調查期應于一月內將全縣選民冊報業見報端昨聞瀋陽縣朱監督以城裏委員調查四鄉概委于鄉正副恐有遲緩草率情事訓令鄉鎮警察局成局長派令警察協同鄉正副按照戶籍冊詳細調查免致遺漏成局長接令後當派在教練所畢業各生於星期一齊回本所按照區域實行調查云

●省議員運動費之預算談

據最悉奉省選舉底蘊者之奉天省議會初次成立選舉時有人向强有力者口角春風再於各方面稍事聯絡即可當選爾時風氣初開不知議員聲價勢力之大故易得也迨前年國民會議則由情託一步而進至非賄託不成當時爲四十票當選每票非百圓不行當選者各需運動費四千餘圓少者亦三千餘圓多致賠本殊可憐也今省議會又籌備選舉矣議員總額五十四人被選當選票額爲十二票議員三年薪水爲三千六百圓大約每票出價格外非百圓不能得云

●任旅長赴西豐

江省第一師第二旅旅長任國棟來奉已誌各報茲因由江開來軍隊多駐園場一帶司令部設于西豐該旅長昨奉許司令指令前赴西豐以資統率軍隊帶弁兵數人業已首途云（狂）

●又有營口警廳長希望者

營口警察廳長李夢庚業已離營多日繼任者喧傳爲某某已見前報尙皆未成事實茲下復傳省城第一署署長劉稱平亦有繼任營口警察廳長之說捷足相爭正不知鹿死誰手（狂）

●製備警察獎章

入夏以來各縣盜賊蜂起防禦勸捕警察頗著勤勞茲者警務處特製金銀兩等獎章並頒發章程八條凡各廳署各局所遇有請獎案件酌量發給云（狂）

●蒙匪又有告警之耗

軍署近接達爾罕王電告該王府北境度心廟一帶近復起有大股蒙匪五六百人大肆刧掠等情附近之二十九師已派隊往擊近來蒙匪報得極平得極快已成慣例矣（狂）

●行使興業行大洋紙幣

省垣各銀行所發之大洋紙幣均已行使惟興業行大洋紙幣尙未發現該行奉省長指令將舊存之大洋兌換券貳百萬元編號發出行使茲省垣總商會已通知各商家待該項大洋券發行時須一律行使云（狂）

●惠工公司官辦果愈商辦耶

小河沿惠工公司種種不穩及設法維持情形曾紀前報現經各股東協議結果以如此絕好事業繼之不能棄之可惜遂商財政廳長王永江氏將該公司收歸官辦庶可發達聞王氏允准議妥不日實行交接云

●水利局委派監工委員

奉省各縣水災區域甚廣張軍長令水利總局分別派工開濬各縣溝渠以免日後再罹水患日昨委瀋陽僧立學校校長錢希賢爲遼中縣監工委員云（隱）

●警務人員升沉約記

警務處馬路科科員那有章調任撫順警察長所遺科員缺即以視察員高榮九接充至視察員缺擬以馮王二員補授惟究竟屬王屬馮尙未發表（綏）

●蕭警長定期赴梨

調任梨樹警察長蕭國慶日昨將交代辦理完竣乘千金寨漍車來省寓愛國飯店准于一二日內稟辭上峯即擬就任云（綏）

●取得律師資格者萬幸

律師爲法治國所不可少具有律師完全資格者均准呈領律師證書現聞法界消息准領律師證憑之期截至十一月三十日止逾限不准呈領並考試律師章程業經公佈准於七年一月間舉行嗣後欲充律師者非經三次考試合格不准充任律師其保障律師與司法官同不得稍有歧異且已取得律師資格者再不加以考試即認爲合格與經考試者同一權利是以已取得律師資格者無不欣欣相慶云（綏）

●被刦羌帖兩萬元

日前一號晚六時城裡牛馬行某商號買妥隆泉美羌帖兩萬圓派櫃夥某往取回歸行至小西門裡石頭市胡同突遇匪徒二人將該櫃夥截住當即擊倒所攜羌帖兩萬元如數劫去而逃該櫃夥負傷甚重及報告營署四處追緝已渺無蹤影迄已二日尙未破獲云（狂）

●守提三縣稅捐局欵

財政廳廳長王永江氏近以東豐西安西豐三縣稅捐局欵延不送解日昨委員李錫芝搭車前往守提不得絲毫欠帶云（上）

●連長易委

陸軍二十八師騎兵二十八團三營十二連連長程雨荃調升他差遺缺以排長關運僕接充昨經代理師長汲金純呈請張督軍核准發給委任狀云（上）

▲遼陽▼

●白契又緩限三月

縣公署奉令減稅文契自集歷五月一起買六典三六個月爲滿現將滿限已誌昨報縣公署今又貼出布告奉財政廳指令減稅契紙業經限滿雖經遼陽蓋平兩縣詳請再行緩期但國稅攸關礙難照准惟民間習慣在前清時代所作白契尙多有未稅者本廳爲體恤民艱起見白契再緩三個月暫不加罰仍是買九典六以符定章云

●布告森林公司章程

今日縣公署貼出布告略謂茲奉省長命令各處均得組織森林公司擴充林業惟民間不明組織章程現在擬定章程分條縷悉附錄于下條目紛繁限于篇幅未便盡述因僅誌其節略望有志森林者速爲遵行使林業與盛也可

●爲選舉已成訴訟

醫學研究會向來選舉會長幹事與各職員均照遼邑全境四屯二十一鄉與城廂共廿二鄉全體大會一同投票以比較得票最多數者爲有効此本定章行之已久詎有城廂會員吳潤川者前次辦理選舉幹事並未通知城廂各會員之責備招集四屯二十一鄉代表人開會選舉吳潤川爲幹事運動情形不言而喩大動城廂衆會員之公忿日前經會員王承域等多人在縣署呈請恢復選舉權並呈尙未批出想田知事久歷官途公正廉明自治選舉章程早已瞭如指掌定必恢復城廂選舉權庶免偏枯姑誌以覘其後

▲營口▼

●天長節之盛況

十月三十一日爲日本天長佳節駐營三宅領事函知埠內各機關自下午一時至三時在領事署開祝賀大會讌備茶點恭候來賓故是日午後本埠各界人士前往祝賀者絡繹不絕三宅領事暨日本駐營各要人殷勤接待兩國人士濟濟蹌蹌頗稱盛會洵可爲中日親善之表示云

●模範獄成衣忙

營口模範監獄成衣科包做各官界制服工價從廉故近來工作非常發達昨又包妥東三省鹽運使署冬季官警制服四百餘件工資一千二百餘圓現正起爲製造云

●櫃夥携欵潛逃

小紅樓北街鴻慶和洋貨莊昨午後一時令其櫃夥[illegible]持一千元零八角之錢飛赴正金銀行取錢不憶該櫃夥取得正金票一千元零八角行至中途利令智昏竟已潛逃矣現雖呈報警察廳查緝能否弋獲尙未可知

▲大連▼

●募賑之槪況

▲兩會長打破縮頭主義 ▲開茶園演義務大戲

小崗公議會牛徐兩會長特於昨日（一日）晚在該會召集特別會議提倡直隸水災救卹事宜當由各會員共助洋二千餘圓頗爲該會破天荒之義舉設者謂該會長等平日對於公益及慈善事務素持縮頭主義蓋此等事務一經出頭勢必賠本深爲該等所不欲也如上回市內商會募集奉北水災各界人士助款之踴躍傾動全市而該會長等竟充耳不聞一毛不拔者莫不唾罵而昨晚之會該等或亦有所恐懼而然乎大學之言曰有所恐懼則不得其正然則此回破天荒之事該會長等其果出於眞誠以救同胞之飢溺爲懷耶殊疑問也並聞福順棧內直隸水災募捐事務所擬於日內在永美同樂兩茶園開演義務戲以提倡云

▲海城▼

●南臺站又出槍案

南台爲邑北首站去城覺近未設警察崗樓房散處人數亦復寥寥故盜匪時常乘間搶截前晚有[illegible]寨王某攜洋百二十餘元由城返里至南臺下車入棧少息突來盜匪五名將王及他客搜掠一空往西奔竄杳如黃鶴矣

▲黑山▼

●局長查卡

黑山新立屯稅捐征收局局長王善之氏於整頓稅務起見日前來縣查閱各卡非常認眞因之各卡員巡征收事項有條不紊而城關卡長[illegible]喜謨辦理對于商農各界感情融洽故稅捐之起色蒸蒸日上云

●巡官獲匪

田家店地方上月二十二日住有鹽車五輛當夜被搶各情業誌前報昨經白土廠門警察分所巡官張榮五偵悉該案內要犯張廣居潛匿某村當即拿獲歸案訊明夥搶不諱現已拘押如何判決容訪續誌

▲岫岩▼

●所長編練清鄉隊

警察所長崔振亭君現以清鄉事宜急應遵章辦理業由各保衛團抽調團丁三十名連同該所原有警察三十名編爲清鄉隊已委稽查馮永祿爲清鄉隊長警察隊官王文岐爲清鄉隊副隊長以專責成云

●縣公署煥然一新

岫岩縣署房舍每逢雨水連綿之時多有坍漏文知事爲整理公所起見除將前後數十間屋瓦盡行翻新外併將二堂前東西廂房重新建築原有大堂三間亦全行折毀另修辦公室五間刻已工程告竣煥然一新矣

●添設長途電話

本邑電話局業將城內各機關及四鄉警區各電話次第安設完竣現聞該局長郎晉條復購綫桿若干擬在大孤山埋設長途電話以便靈通消息云

▲北鎮▼

●初選事務所成立

本邑第二屆省議會選舉事宜前奉省令依法籌措現經王鐵珊知事在署內組織初選事務所一處並委孫君佐廷爲初選事務員藉資臂助以便進行云

▲千金寨▼

●飭修監獄

縣公署早有遷移案街之說迄未實行茲聞郭知事呈請省長核准遷移惟犯人監獄尙未完備日前特飭農工商會速行建築以便審遷是以該三會奉飭後即購料備工定期修造告竣之期約在下月初旬

●派兵助剿

興京縣近日起有大幫胡匪劫掠猖獗東鄉一帶出沒無常該縣兵力微弱不敷剿捕當請陸軍緩不濟急遂由撫邑優助剿期勦平以免蔓延郭知事准此已派保安隊全部前往協剿云

▲遼源▼

●建知事爲民請命

本邑附近人民所種蒙王地畝今秋遼河水漲田禾均遭淹沒人民爲患匪淺迺籲山知事爲體恤民艱起見日前特向温都王磋商請今歲應納之租（人民）遭水患乞暫緩納以抒民困聞已蒙温都王允許故各該人民無不交感不置矣

▲長春▼

●政府兩代表過長

自段氏遍令撤換孟督惹起吉省全軍反對後政府接到請問之電報即屢有電致督軍及各旅長現復派出代表陳文運何宗蓮兩君迎徠來吉撫慰上月三十號到長當即乘吉長火車前往吉省去矣

●通令裁撤道視學

道署接省長通令案准教育部咨開查本部於民國三年通咨各省設立道視學規定每道員額及委任方法辦理茲經本部詳察道視學一職於事實上無設立之必要自宜即行裁撤以照劃一云

●新樓房付諸一炬

本埠磁業公司北中興銀號之財東于樹臣本長嶺縣巨富最好華麗爲大房屋前在長開埠局大馬路西新建大樓一座自去歲起工至今始告落成然油畫尙未了結是以未曾遷入忽于晚壹點夜間起火自上至下盡付一炬聞者無不爲之太息云

▲農安▼

●警兵譁[illegible]

邇適奉黑兩省調換軍隊頻經農安警兵出城捉車以備運載於昨日有中區警兵二名信步行至城南十八家子村田姓院內有車一輛但無牲畜遂詰詢之言係奉於郊外游放令其隨同趕車進城此種以爲公事稍有延誤向[illegible]傷幾乎殞命家人來城詳報當二局將押革差至其所受之傷請醫療治俟傷平愈再行核奪云云

●咎由自取

本邑四等妓館妓女秀卿欺客撩財[illegible]開日前某隊閘丁孫鳳山同該館多人借給該妓市錢二十吊茲經往討該妓答謂凡妓借錢從無歸還之事該閘丁[illegible]自無糾葛迫不得已致起口角扭至該管一[illegible]有[illegible]之[illegible]八[illegible]復仇[illegible]

來件

▲特別賑捐一覽表（續）

嘉志卿助洋五毛 無名士助洋四元五毛 馬子英助洋拾二元九毛三分 常向陽助洋一元 馬善之助洋一元 邊子欣助洋一圓 宋紹臣助洋一圓 李慶甲助洋五圓 恩海泉助洋拾圓 劉惠卿助洋五圓 劉信恒助洋一圓 黃丕臣助洋五圓 徐鏡泉助洋五圓 白壽臣助洋三圓 邢子岐助洋拾圓 魏一豐助洋三圓 紀子青助洋三圓 谷逢卿助洋二圓 王舒棠助洋一圓 馬子英助洋五圓 張誠信助洋一圓 張備臣助洋一圓 王緯宿助洋五圓 孟紹眞助洋一圓 陳新三助洋一圓 王春廷助洋五圓 朱德亭助洋五十圓 楊福泉助洋五圓 劉夢九助洋五角 元亨利助洋二十圓 章鶴亭助洋四十圓 石德徵助洋十圓 王松泉助洋一圓 魏文青助洋二圓 楊松翰助洋一圓五角 劉玉文助洋一圓五角 邢鳳岐助洋一圓 趙業文助洋一元五毛 劉厨司助洋五毛 劉伏計助洋三毛 鄰二助洋一圓 章老太太助赤金戒指壹個 章淑仲女士助金耳環一付 劉占海助洋五毛 張文正助洋五毛 周長祿助洋五毛 周月波助洋一毛 張玉助洋二毛 郝永順助洋三毛 宮有助洋五毛 張德義助洋一圓 李洪玉助洋五毛 松葉文五郎助洋五毛

批示

▲奉天省長公署批示

原具呈人李恒芳等 呈守候日久請示遵行由 案經令行東邊道尹派員馳往會辦自應靜候查明呈復到署再行核辦該民等儘可先行回籍安度毋庸在省逗遛免耗旅費仰即遵照此批

原具呈人尙春亭等 呈一件爲報領牧養請派員查勘由 呈悉此項地畝如果確係閒荒經民等墾種成熟并無包套控報等情事應即遵照清賦章程赴縣呈請核辦毋庸來省越瀆此批

▲奉天財政廳公署批示

具呈人王[illegible]鼓 呈一件請補考鑑[illegible]由 呈悉委任狀並經本廳考試[illegible]業人由經考試完畢自難單獨補考嗣後遇有考驗時再行布告周知所請飭即補考之處碍難照准委任狀發還此批

糧食行市

[illegible]

小麥 一圓六五 ／ 白小豆 二圓一五 ／ 芝麻 二元五 ／ 蕎麥 八[illegible]○○ ／ 老頭票 二元九九五 ／ 老英洋 二八圓○○ ／ 天津寶 六五兩○錢 ／ 一○四圓○○ ／ 倫敦銀塊四十五片八分八 ／ 金換洋 九[illegible] ／ 金換鈔 一二九圓三○ ／ 粳米 ／ 豆 二圓二[illegible] ／ 四圓○○ ／ 營口電報 ／ 鎊換銀小洋 七元二七 ／ 豆餅 ／ 一元一三 ／ 金換吉票 十六 ／ 吉換市銀 二三九吊 ／ 鐵山 長春 ／ 最低 最高 二十八度 四十三度

雜報

▲奉天▼

瀋陽今歲秋收之狀況

今歲秋稼登場據農會人言今歲瀋陽全縣收穫平均可得其歉收區域惟洪河沿岸之苗被澇商埠之苗被旱耕去枯苗又復播種高粱是以收成歉薄其他地方均屬豐收並有視往年倍收者瀋陽與全省各縣較應占乙等者如豐西豐西安等縣收穫之豐應列甲等至數村數家之偏災則各縣有之即極豐之年亦所不免云

徐團總之保護人民

附城僻淨空曠之處時有胡匪打劫城東木廠保衛團團總徐[illegible]東近因冬防吃緊保衛治安職有攸歸特於日前與各團丁計議保衛之法規定每日由下午六句鐘起派團丁五名至東關外守候如有歸屯及下屯人民帶有銀錢什物車馬之類均由團丁隨途保護以免意外是以該屯人民無不有口皆碑云（東）

鴻盛興門首之擁擠

城裡四平街鴻盛興帽舖主人馬子璋君善經營所製貨物認爲精選佳料並聘技師多人自造各界新式大氅暨愛國便帽數種價格從廉是以日來該號門前甚爲擁擠云（康）

又有吸鴉片者兩家

聞小東關硝磺局後胡同劉宅存有煙具抽吸惟以垣高門閉不易查獲劉宅東北胡同住有宋姓者某子亦有阿芙蓉癖有所謂夏宅者是其噴雲吐霧之點也聞此門墻高峻地點秘密有禁煙之責者其奈之何（綏）

其奈此煙婦何耶

大南關柴草市西胡同桂姓婦素嗜鴉片迨禁煙除開燈供客毫無忌憚曾被警署查獲罰充苦力折贖仍不悛改招引一般黑籍中人彼來此往絡繹不絕已犯案者如此未犯案者可知矣（上）

清道夫刺殺養猪

小南關眡水非迤西廁樓每日有山東人二名拾糞時攜帶刺槍將鄰右畜養之猪偶然經過必以槍刺之因而死傷者已十餘口矣聞者莫不嘖有煩言不知用清道章程有幾條之規定（上）

小竊一去不回頭

小西關住有白姓者娶妻趙氏以賢淑稱恒稱其妹作伴前日一號懷不良意於一號晚間竟由婦外出留妹在家渠白某心懷不良調誘小姨詎知劉因偉男小姨桃花新蕊初經大敵受創傷在臥難堪其姊二日歸來見妹如此隱痛知有別情研詰之妹以寔告遂寄媒乃妹送回調治大局自是非人云（綏）

淫婦有礙鄰居

大東關大悲庵迤北住戶郭姓婦綽號（一野雞溜者）年約三旬左右貌僅中姿性極淫蕩每日招引一般狂蜂浪蝶往來絡繹其穢言浪語不堪聽聞有害周院治安望有管理之責者取締之（隱）

小本營生被窃

小南關皇學後胡同某某家無恒產每日以小本販梨肩挑沿門售賣賺錢營生月昨共賣得小洋一圓一角行抵工夫市南距查點所賣之錢及稱梨之秤失去當時查找無踪報告該管崗警查緝亦聊盡人事而已（上）

疑心生暗鬼

大西關順城街廣寧山眼藥舖（係廣寧山老道所開設）日前夜間正酣睡之際聞叩門聲甚急詢之無人答應少頃聲又作啓門出視影響毫無老道不覺毛髮悚然幾乎暈倒翌日傳遍街鄰咸謂鬼怪奇事詎據智識優者推測之云係乞丐窃得破爛物件至該舖借錢售賣致誤所致聞者豁然世人所傳鬼打門者大率類此（康）

人窮志不窮

有鄭玉芝者曾在某營充當護兵性極豪爽以顔面名自夏間因事斥退其妻小亦住城內所來衣食不給困苦萬狀其先之同事翟有勸以或偷賣鴉片或私放小局藉以漁利聊行糊口鄭聞之忿然曰兄弟們若能幫我則幫不能即可隨便至教我作此犯法之事吾誓餓死不爲也有人若此亦足爲奉之軍界生色矣（狂）

無面見哥哥

有前充某稅捐局司梁某係湘籍人近來辭職賦閒然擁有厚資並好冶遊與平康頭道由北班某妓女相識每八時往爲從梁有季弟亦在本埠街肄業於某專門學校少年翩翩美如冠玉亦與該妓相識雖金錢殺人其兄亦歡迎倍同也昨晚梁復至妓處聞隔壁房間歡笑之聲卽卯細聽之知其弟遂闖進房中其弟驚慌而逃亦無顔回寓現寄居其戚誼方氏家云（狂）

冒充稽查

各機關之稽查由各官長派委均有委任狀可憑近有冒充者日前有某軍兵目充當稽查名目在[illegible]擅提[illegible]轉送[illegible]云（隱）

齊大非偶

小西關大觀街油房後胡同住有劉姓者前清歷充縣署門丁積蓄鉅錢不少現年四旬餘身體肥胖重約二百斤日前託人說媒娶何家信村賈納一婆年方十六玲瓏巧小其重量殆不及劉三分之一齊大非偶矣（綏）

誤人子弟

有某小學教員趙某雖係師範畢業而荒謬異常日前爲學生講解經學至左傳有喪車二字按原文喪字本作喪失解而某教員竟以喪車爲殯殯之車在講堂大聲宣講學生有質問之者伊尚曰此係別解云（狂）

爲富不仁

東門裏有顧某者一土豪也擁有厚貲專以放印字錢爲業有孫四者自民國四年春間借到伊小洋五十五元至今未及三年而本利一概計算不知行何利息已達四百七八十圓之多孫既無力償還並畏其勢不敢抗違遂托人說情願以其親生之十六歲之幼女與顧某作媳以求了却此債云

潑婦健訟

東豐有韓氏婦者孀居多年刁惡無比膝下並無子女家計亦足自給數年前偶因細故與其夫兄興訟在該縣被親友百方調說該婦終不允直由地方訴至高等由高等而訴至大理院訟累三年雙方均所費甚鉅現該婦在省親友等又來調說該婦仍不允並聲言若要停訟除死方休云（狂）

一角解紛

日昨午後平康里南頭有妓館茶壺二人因一角之債務爭執甚厲繼至用武撕打不堪洋車夫等群往勸解爭吵如故後值某營稽某來此大聲喝開並出洋一角與之遂各悻悻而去（狂）

幾乎軋斃

日昨大東關有某屯大車一輛來省接眷行至第六小學校門首一時轅馬驚逸將坐車婦人及幼孩等均行翻軋于地幸有多人搶救未致受傷觀者亦爲之心寒膽慄云（隱）

捧打鴛鴦

大北關住戶周某之女二九年華貌雖平常性極風騷與迤東祁某私相往來礙于耳目不能在家歡會每以暗號相約至某大坑巫山一會日昨祁某復至周門照前呼喚被其母聞之將其女痛加責罵從此不准私自出門云（隱）

一氣而死

東關葦行胡同人力車廠寄居之車夫侯得山直隸人年力强壯時與坐客口角日昨不知因何辱罵坐客有好事人而抱不平者見之當將該車夫痛打一頓該車夫無可如何鬱忿滿懷竟于是夜氣忿而死（隱）

拐帶被獲

孫慶昌[illegible]縣不知由何處姦拐婦人匿居大西關某住戶後院姦宿爲管警署某警士偵知情形當將一對野鴛鴦雙雙捕獲帶交轉送警廳懲辦云（上）

乞丐倒斃

大西關工夫市上坎日昨上午十一時倒斃男乞丐一名年約三十許經就近住戶報知該管警署電請檢察廳派員相驗委係因病身死並無別故當即備棺殮埋云（上）

▲遼陽▼

不學無術

城內四道街有羅彭閣者在懷仁行司釜傭工因先人留有藥方專治風病東門外鵝房村有張豆房婦人染患瘋顛醫藥罔效遂邀羅彭閣調治不但未愈而且身死報由管警將羅彭閣傳送法廳監禁能否有罪尚難逆料惟羅原係粗人本不學醫記聞之方即敢治病不學無術又將誰怨

禁止撞騙

日前遼陽地方審檢廳出有布告略謂本廳長向來一秉大公毫無私弊近聞有不肖之徒在外招搖撞騙或云某某與其相熟或云某某與其至好可以請託運動勝訴在深明大義者固不肯信在愚昧無知者亦即入其圈套而懷僥倖之心自諭禁以後爾等衆民萬勿受此欺騙切切此諭

▲立山▼

警察署拿獲賭犯

立山自開鑛以來賭風日熾雖經巡警屢次查禁而一般有盤龍癖者終未悛改現又聚集多人在嶺市街某號房間大賭而特賭正在興高采烈呼么喝二之際突被日本警察帶同巡捕人闖入屋內共拿獲賭犯十四名內有一名已竟跑出旋被日警用手槍喝住即用槍咀將該犯頭部打傷血流滿面遂一同帶至驛前警所均加刑訊一番於午餘四點火車又帶交遼陽警察本署去訖至於如何懲辦容訪再誌

沈佩貞敦請時局調人（北京）

女傑沈佩貞向在滬上組織紡紗工場從事女子實業乃於昨日忽然來京記者詢知其在迎賓旅館作寓特往訪候並叩其來意據云伊在粵組織分工場避聞天津水災老母寓所悉被水淹急回津看慰老母詎已避難來京余係探母而來云云女士前月由滬赴粵擬作調人不可謂非熱心國事但時機未到調處何從着手而反對一派有目之爲政府偵探者聞沈女士己不願與聞粵事旋滬惟其在粵時發表之宗旨頗爲九大善堂及七十二行商董公民所贊許茲錄沈氏致龍濟光一書及公民團體致沈氏一書錄後以備參考

▲廣東公民致沈佩貞書　佩貞先生偉鑒欣逢先生蒞臨羊石迭勞大駕蒞臨聆塵教並囑邀集公民團體維持粵地具見關懷桑梓眷念時艱莫名欽佩現值國家多事吾儕男子方恨綆短汲深而先生以巾幗英雄出任艱鉅世所罕見惟僕等以粵事非不大有可爲奈當局諸公殊少聯絡且未能徵求民意實于前途障礙甚多昔年岑公西林及其尊翁介弟曾任桂粵滇黔湘蜀卓具政聲西南人士素所崇仰深仁厚澤有口皆碑渴望蒞臨有如[illegible]惟滬江遠隔不克躬往拜懇合商會聯合總會公決敦請岑西林來粵調和以解民困而挽危局想先生爲救衆生而來必荷垂允詹此電託也盼切禱切專此拜懇敬頌時祉諸希亮照廣東公民代表陳兆煌潘玉[illegible]等七百餘人同啓

▲沈佩貞致龍濟光書　石泉先生惠鑒久仰英名無緣識荊時以爲憾日前赴港晤趙晉侯君藉悉臺端關懷政局一片熱忱欽佩無既當[illegible]晉謁以快素願乃值諸務[illegible]集前途禍福正難逆料然鄙人以見窃不願於外患之際更增內鬨故不惜病軀千里來粵力主調停欲假三寸舌化兵戈爲玉帛不謂當局者憑意氣未能見從甚者反疑其偏護北方政府實則鄙人對於中央亦正極端勸用和平政策以免自傷同類也近聞名數省[illegible]亦皆主張如此或者天相中國與窃謂台端爲粵中名將舉足可爲兩方輕重倘希力主公論從中調停想兩方必皆易於就範矣鄙人準於日內赴港[illegible]特此預布愚衷即頌勛安不宣

捕蟹因而橫行（上海）

上海地方檢察所現據北橋鄉二分所提程[illegible]報解因捕蟹[illegible]毀案之王洪書供稱年二十四歲上海人住馬橋鄉一二圖我與沈四明合夥種田爲業于陰歷九月初八日起在上松兩邑交界之千步涇河東岸設網捕蟹詎有網船戶松江人費福生於九月十一日晚率同妻女帶我胞弟王柏全拖往自己船上[illegible]毆幸未成傷即刻又將我捕魚蝦棚及魚網悉被焚燬是實質之據嚴千供稱年四十四歲松江縣人住松江北門外五圖五里塘地方向駕網船設網捕蟹河係南松江縣者完納漁課於上松兩邑交界千步涇河內行船設網捕蟹河北河東岸爲上海地界河西岸屬松江地界我與王洪書等人商量請伊亦完納漁課彼此分雙單日捕捉王洪書不允忽於九月十一日黃昏時率領妻女等人將我網船踏沉求恩究辦等語除司法員得供後以事關刑事勒將原被一併解送地方檢察廳依法訴辦

▲海城▼

運動會之盛行觀

自今春城中學校大開運動會各鄉校聞風興起振刷精神後塵爭步教育會長學務委員等藉時監視獎諭從優至秋後各學校招集附近各校開會運動除該會運動諸生外參觀者尚有六七校之多而十五日北堡屯又舉辦運動會是眞能引起兒童之興味增進競爭之理想矣

查獲賭犯

警察一區李隊巡官廳乙山昨在街巡邏偵知祝升家招衆無賴私行設賭當即率警前往查緝竟獲賭犯八名及賭具等件一併帶區送交警察事務所以憑罰辦云

匪又勒捐

海邑西鄉遼河沿岸素爲胡匪淵藪上月三十一號晚間突有匪首王洛宏[illegible]率匪數名至吳家台村住戶吳長本吳長太等各家勒捐小洋一千圓限期交款始行寬匪現已報知該管警區飭警嚴緝未悉能否弋獲云

▲大連▼

濟世良醫

西崗宏濟病院新院長陳章哲氏內科專門頗有經驗故凡患病之人一經該氏診治無不手到病除謂之良醫誰曰不宜

土販倒霉

上星期二神戶丸由大連開往上海其船役某帶有煙土若干抵滬時竟被無賴搶去四十餘包聞所帶紅皮土每包可售大洋一百四十元除去本價外每包能獲利五十餘元該土販現己懊喪無似矣

▲安東▼

信差失信

本埠郵局某信差因一時疏忽將掛號信遞錯無所銷差遂往聚寶街等處沿戶尋問聲言將掛號信錯投有收之者懇請見還等語噫自不小心尚搖街問信有如此信差其郵務價值可想而知也

優待煙犯

安東地方審判廳對于刑事民事各案非常嚴厲惟對待煙犯頗爲優渥初不知其意何在後方知該廳內主要人員與烟界朋友有同一之態度據外間傳云除兩廳長外不吸鴉片者寥寥無幾故一般煙界人士大肆猖獗而租界地煙窟異形暢旺嗚呼吾爲吸煙同胞羞吾爲禁烟條約惜吾更爲中國前途痛哭不已

▲北鎮▼

槍斃巨匪

境西與義縣毗連駝鞍山處有巨匪陶煥章等二十餘名在彼盤踞鬧戕害排長之符九恩亦在其內前經炮二營穀營長帶隊往剿激戰兩晝夜之久山勢險峻終被滑逃所擒獲三名除就地正法一名外餘二名亦於三十一號在城外槍斃示衆矣

▲鐵嶺▼

商業發達

邑雜貨商近因金票漲落無常雜貨得以任意增價故各商無不獲利什倍德盛厚爲擴充營業起見遂又設一支店此外如公聚永順公順各雜貨商亦皆係新張舖面發達之機可想見矣

失落大洋

邑成聚增學徒向殖邊銀行送款行至長發木舖門前失落大洋票七百圓被該木舖學徒拾去大家分劈嗣經成聚增學徒知覺向該木舖尋找均不承認記者謂拾金不昧之風於今杳矣

▲開原▼

連斃五匪

十一月三十日午後五時業將前在清河濤搶劫盜犯李永生李寶山二名處以槍斃而三十一日又奉上令前在閻王鼻子搶劫之盜犯佟國忠佟國玉馬玉三等三名就地處決一時聞者咸謂國法森嚴匪患可稍戢矣

▲農安▼

是否戀棧

農安三區保衛團團總周煥文因欲別圖遂自辭退豪准在案縣知事以團總一職未便久懸旋委該區學務委員黃鶴峯接充詎周所希望之事運動多日尚未就緒復自戀棧迨黃奉委前往接替伊乃硬不交卸俾黃無奈來縣聲明至如何解決尚未可知

特別廣告

奉天儲蓄公會開幕

奉天儲蓄公會由何玉冊張惠霖等發起尚未成立特邀新金銀號總辦王淑生公推爲總理創辦一切股已籌足呈蒙監督驗敦擇妥大西門裏路北樓房啟間於陰歷九月十六日開幕惟是儲蓄性質亦民生政策之一端果能辦理得宜既可鞏固地方財團又能補救人民生業誠爲善舉近見投資者益形踴躍我奉界商民當不至再受金融滯塞之累云

西豐橋捐苦累商民遐邇皆知前經省議會議決裁撤今年九月復蒙財政廳特令取銷藉紓民困功德無量近聞縣知事派代表來省運動某當道撤收牢角藉中漁利想廳長公正無私言出法隨婦孺皆知況有取銷明令必不能受其蒙蔽所苦者不過知事及地蠹等少一進錢道耳

關双科謹白

奉天城裏中國瀋陽信託公司廣告

啓者敝公司以信託爲專業所有資本及各種押金自應穩健存儲以堅保證之信用嗣後凡在敝公司存款者照舊生息其暫時通融貸款者必須有相當抵押如各種貨幣及有價證券等類經敝公司認可者方能酌辦否則概不擔付免涉危險希亮察爲荷

本公司謹白

恭頌陸軍廿八師第一百十二團張營長輔臣君德政

溝幫地當衝要伏莽時虞每屆青紗障起搶掠之案不一而足本年夏間大股胡匪兇焰彌熾溝幫商民一夕數驚閭山一帶雀符不靖士商咸有戒心人命財產朝不保夕幸而陸軍第二十八師五十六旅壹百十二團第一營營長張君輔臣帶隊游擊躬先士卒不避艱險自抵溝幫兩月以來擒獲要犯格斃悍匪指不勝屈不逞之徒莫不氣奪色沮分竄遠颺附近居民賴以安業如防臣營長馭軍有方部衆馴良市面商家毫無攪擾洵可謂一方保障今聞奉令回輔聊述梗槩用當口牌以留去後之思

北鎮縣溝幫子商務會謹識

瀋陽醫院郎君雪棲

郎君雪棲近中昆仲西爵大家也幼留學日本十有餘載畢業於醫科大學民國初立聯翩返國雪棲君膺奉天衛生醫院之聘外科妙手近中君則長營口滿鐵醫院旋執教鞭于奉天紅十字會醫校精通內科茲願普及其活人之術時于春間創立瀋陽醫院于瀋陽縣胡同凡百就診者無不應手立愈且房舍清潔服侍周到尤適于靜養等各界諸公其留意及之是爲至幸

介紹人　孫烈臣　張惠霖　張作相　臧元奇　榮厚　楊宇霆　史紀常　袁金鎧　錫鈞　王永江　潘鶴年　王家勛　王鏡寰　謝蔭昌　劉玄年　姜思治　何延珊　賈成霖　劉存智　馬凱

銀飛遺失作廢

逕啓者鄙人今遺失安東中國銀行海關收稅處八月二十五日林字六百五十九號銀飛一紙計國幣銀五拾五兩已向銀行掛失作廢特此登報聲明

安東[illegible]尼木洽郎啓

撫順古城子河南復興煤礦有限公司啓

爲聲明事敝公司於本月十二日丟失橢圓形圖記一方文曰撫順古城子河南復興煤礦有限公司現敝公司已另刊圖記理宜聲明作廢倘有發現前圖記之印據無論中外人持有均爲無效合亟登報廣告以昭週知

仁術廣告

浙東王雪筠先生儒者也通醫術幕宦數十年群醫束手之症先生治輒效今因嵩目時艱無復政治思想一生廉介無以資老僕等勸先生不爲良相姑作良醫活人自活不亦可乎先生笑而頷之曰諾

趙培之　史心農　汪少庭　丁干青　林梅江　梁鼎三仝啓　寓大東關江浙會館

奉天儲蓄公會廣告

本公會專爲補救地面体恤商民儲蓄接濟而設有餘時無論多少均可送到本會生息願存一天即得一天利息隨取隨付決無遲延倘欲經營小販或謀生計無錢時亦可以相當抵押品或有安實商保請到本公會貸款以資救濟而免受窘實爲便於商民之善舉本會現於舊歷九月十六日開始交易如願存款貸款即請駕臨本會查照存款貸款規則以憑接洽無任翹盼軍警如願儲款本會亦歡迎代儲會幕初開恐未週知特此佈告

大西門裡路北本公會謹啓

志仁堂雙層化積膏

本堂按古今發明新法創設特別雙層化積膏一種功效神速與衆不同現已暢銷近遍三省遠達京津北洋各寄售處共有五百餘家非實效實驗斷不至此此膏專貼男婦氣積血積寒積食積心胃疼痛胸膈脹滿氣逆不舒噎膈反胃氣臌水臌癥瘕痞塊痢疾泄瀉腎寒腰腿筋骨疼痛手足麻木男子疝氣腎寒淋濁婦人經血不調崩漏後腰腿疼痛赤白帶下子宮寒冷久不孕育並治小兒乳積疳痞蟲積[?]疾等症此膏收效甚速小者五六日多者十餘日不但消積聚散癥且健脾開胃附膏與中之妙品也此膏每份兩張紅白藥面[?]包合洋四角買十份加一份買五十份八扣收

各省各城寄售處

天山吉卜城錦梨岫復鐵熊遼海
津海關林魁敞縣樹巖州嶺岳中龍
隆永興德公益富復德[?]廣萬永
泰順增悅興盛元公益合順聚興
和恒長成[?]泉司厚盛利昌東

營西[?][?]遼安新長大蓋寧法[?]
口安河豐陽東民春連平遠庫豐
福福義福福豐福文信恒瑞德東
有合德長春泰賜萃成昌興生興
長慶成太興益生堂湧德德永順

廣海臨赫五千台鳳哈大海義山
寗倫江蘇站寨安城濱山城州子
東玉東福富恒德恒天長永寶興
福盛和盛興源意豐豐泰增盛
盛源長德通茂增德源源豐湧源

輝公本寬大伊盤清安東洮大興
南嶺甸溝州山門東平南山京
全三公張中興德義益天正豐德
順合順碗和興慶盛增心泰順
東公勝舖德湧隆興遠大合利永

[?]大金黑海懷田長鐵開新綏新
台連州山鐵仁台春嶺原兵中城
增協聚協公福福天永增萬德裕
益茂增成議記洋聚合慶益發來
昌盛長順常行興慶東昌鋪號公

懷朝蒲通八洮昌邊柳遼彰雙遼
德陽河化順城圖原河源武城源
雙聚順萬謙巨廣德義長同洪天
興合懋泰聚源昌順興與義順合
長隆德潤興益合和成隆合隆號

強種丹

此藥專爲強種強國必須以補腎爲先補腎尤必以補元爲主故製此丹補腎補元可推良[?]請試用之無不知功効主治男子先天稟賦不足後天脾胃虛弱諸虛百損五勞七傷發熱咳嗽自汗盜汗腰腿酸痰精神疲倦五更腎瀉腎虧潮濕腎寒疝氣便濁遺精或中年房勞過度精血虧乏陽痿不舉或思慮太過神精耗傷怔忡心跳或老年酒色嗜好精髓枯竭陰之絕嗣等症服之神效誠爲強種補元之良品也每大盒四兩一元小盒二兩五毛

[?]鹿胎丸

蓋鹿乃仙獸得百草精華其功在角胎稟牡鹿之精牝鹿之血得完全氣血成形加藥料公丸專治婦女經血不調或多或少其色紫黑成塊臨期腰腹疼痛或經閉經漏赤白帶下子宮寒冷久不孕育或受孕不安素慣半產服之神効每丸價洋二角每盒十九價洋二圓

[illegible]

專治[?]風火四時[?]咳或五淋白濁[illegible]

[illegible]

專治中風半身不遂口眼歪邪兼治[?]風寒濕痺[?]麻木抽搐[illegible]價洋[illegible]

北京農商部商標註冊已蒙農商部頒給獎憑奉天巡按使備案佈告專賣

中國電話六百六十七號

本號開設奉天大東門裡路北 志仁堂啓

內外產婦人小兒
眼耳鼻咽喉皮膚
花柳病各科

奉天省城小西邊門外

天和醫院

東三醫院

[illegible]

奉天小西關大什字街

治咳神効無比 名馳中外

吾國自海禁大開之後事事以西法相尙即藥品一項而論亦必以西藥爲優者不察隨聲附和以爲西藥品必係奇異珍貴之物質所製非比我中藥以金石草木爲用也豈知西國所用之藥料大半皆由中國採運而去調查海關歷年冊報藥料爲出口貨物大宗之一足見各西藥原料皆由中藥提煉而成若能如本廬之驥製消痰半夏修合得法配佐相當其奇功速效固有遠出西藥之上者非普通流行藥品所能並駕齊驅也半夏一物本爲治痰良劑古訓昭垂由來已久惟此藥有三忌須製煉得法輔佐相宜始克有百益而無一弊再以西法提取精液淘汰渣滓務使溫涼適宜攻補兼施味平不燥不烈無偏無倚功能止咳化痰平氣定喘清心潤肺滋陰降火解渴治煩利胸寬膈無論老年氣喘痰咳夜不安枕少年勞傷吐血吼哮喘咳擎搐痰厥各症均能藥到病除立刻奏効連服兩次永遠除根業已風行四遠名震寰宇誠爲前無往古後無來者中西各藥莫可與京之惟一聖品也還因外埠偽藥濛混故改用五彩洋鐵匣裝盛仿單上有南洋勸業會嘉獎硬印方是的眞小盒銀幣一元二角大盒二元四角每料六大盒大洋十三元二角起碼門市每盒大洋貳角◎上海盆湯弄寧波路口崔氏瓣香廬總發行所（分設）◎杭州陳列所◎南京下關◎安慶軍署西◎長沙糧道街◎福建舊總督口◎無錫江陰巷◎北京青雲閣◎天津東北城角（奉天大南門裡金銀庫東胡同口崔氏瓣香廬分發行所謹啓）◎總經理上海人壽醫藥室沈製珍珠羊脂鏡面散◎沈製包出生髮膠◎神效掃鬍散◎口臭沁香片◎咬髮癬靈藥◎凡各種馳名良藥本分發行均有出售◎外埠函購郵局最安不論遠近均可投遞郵票九五折算本發行出售各藥價目均以現洋計算東三省小洋紙幣照市帖水

驥製珍品 參茸廣嗣金丹

時至今日欲強國必先強種方爲根本上解決強種之法首在身體健全西人目我以爲東方病夫良由我國人因陋就簡不知講求衛生之故近世醫學昌明力求精神上之振刷知非有健強之軀不足與列強抗衡也於是群起謀強種之法以強國但欲求強種必先壯腎蓋人體脈胎一點元陽爲人生之命脈者腎也腎強則精氣充足即所育子女必英俊勃發腎弱則神智昏沈又安望育之強健乎凡人當成人時正身體各部發育之秋斯時調攝有方即可爲健全之國民儻或婚太早縱欲無度誤犯手淫精洩氣散昔足以阻礙發育由是精神恍惚耳目昏眩腰膝痠痛百病叢生以致抱伯道之憂良可憫已本主人胞與爲懷痛彼西人之藥請我也思有以湔滌此恥一再研究幾經試驗始創製此丹出而問世名曰（廣嗣金丹）功能健陽補腎凡五勞七傷諸虛百損先天不足後天失調種種諸症均能藥到病除若服一月不特面目光潤且能強筋骨壯氣血弄璋之喜操券可待此丹出後服者咸謂丈夫再造立奏奇功謝函山積均有郵局圖記可憑豈敢如市上牟利者之大言欺人哉近多偽藥欺人賜顧者須留意焉○附價每盒大洋二元每料十六盒收回藥本大洋二十八元雙料每盒大洋五元試服大洋一元上海盆湯弄寧波路口崔氏瓣香廬總發行所啓 分設○杭州陳列所○南京下關○安慶軍署西○長沙糧道街○福建總督口○無錫江陰巷○北京青雲閣○天津東北城角

奉天大南門裡金銀庫東胡同口崔氏瓣香廬分發行所謹啓

馳名三炮台香烟

又名綠錫包

君吸三炮台香烟

因爲知道他是最上等的香烟

人吸假綠錫包香烟

因要人知道他是吸三炮台香烟

英美烟公司

民國要聞

唐繼堯不受討伐之眞像

雲南討伐命令已於前日發表然命令中只提及趙又新顧品珍等卻又將唐繼堯撤開置之不問所謂千呼萬喚始出來猶抱琵琶半遮面者此舉可恰當其喩矣據國務院中人云所以置唐氏于不問者實因唐氏雖亦曾有通電反對經理而其實北京亦駐有代表隔圖疏通一方爲反抗中央之舉一方又暗中與中央聯絡故其態度不能即算叛以是中央尙爲留一退步未可即出師與彼爲難也雖然據吾人觀之此種命令實令人生異樣之感謂之姑息可也謂之滑稽亦無不可也蓋雲南出師四川其首領實唐繼堯也趙顧等不過奉唐之指揮耳若從北京政府所謂國法的見地論之則趙顧之兵事行動即唐繼堯之兵事行動今置禍首於不顧而以其部下爲試刀之具網漏吞舟可謂奇怪已極北京政府豈不知之知之而故爲此滑稽之行爲者則其中亦必別有原因在也然則吾人又有以知國務院與進步黨之關係矣目前吾人曾說進步黨不欲西南全滅之內幕約略言之今茲之舉蓋即其一證也爲再留此一步使唐尙不能遽然即與中央情誼斷絕耳至短如明年選舉國會議員以前西南尙可支持此即進步黨所以欲利用之也吾人于此可知段與進步系日即疎隔而國務院之意見亦漸不一致矣政府對于廣東問題只免陳炳焜之職對于廣西譚浩明亦將有舉動而對于陸榮廷則擬置之不理此兩種辦法實同一滑稽皆令人生異感而其裡面則對陸問題吾人可窺知段與馮之不一致對唐問題吾人可窺知段與進步系之不一致也

日本財政家之講演

▲銀行須在政府以外

財政金融學會於昨日下午四時特請日下來京之日本政友會總務山本達雄氏在安慶會館講演是日山本氏由一宮議員帶同臨場由司會者張嘉森氏介紹登壇演說大要如左余此次來華之目的不過爲遊歷中國以遂年來之宿望其餘別無何等意味卽如今日演說乃係劉氏所邀不得已而應諾也茲述敝國財政金融之歷史以供諸君之參考按敝國維新後明治四年始有設立金融機關之議即由政府派伊藤持公文赴美考察金融狀態經詳細研究後五年始採用美國之國立銀行制度創設第一第二第三第四等諸銀行當時仍採金銀而本位制許各銀行發行不換紙幣政府亦發行証券故其弊漸大頗妨碍商工業之發達至明治十四年大隈侯引咎辭職由松方侯接充大加改革倣英法德制度設立中央銀行即日本銀行僅限制許其發行兌換紙幣漸次實行收回政府証券及國立銀行証券於是所有國立銀行皆改變爲私立銀行當初日本銀行兌換保証準備金定爲七千萬元二年至後增爲八千五百萬元至現時已爲一百兆二千萬元然採用金銀本位制之結果遂甚鉅即係驅逐良價與歐美銀價低落金價流行海外之貿易無大損失然與中國之貿易大有障碍前以明治三十年松方侯爵實行改革幣制改爲金本位制當時杞憂共成敗者不獨外國人即日本知名人士亦甚多然幸得今日之好成績蓋歸於敝國確定財政上之基礎松方侯自明治十四年以來續任大藏大臣之地位且值明治三十年改革幣制時仍居宰相兼任財相之職惟整理財政之方針政府雖有更動其方針不輕變易始終一貫遂收得如此好果又中央之性質銀行頗易爲政府利用如故財政與金融須要區別如法國中央銀行在拿破崙一世時創設當時拿破崙欲其利用該行總裁斷乎拒絕拿破崙大怒令國廢止該行另設中央銀行然仍未能成爲事實又德國中央銀行任普法戰爭後設立卑斯麥利用之其總理深慮將來有害國家不許再利用之云上叙二例爲中央銀行不爲政府利用之美談也蓋中央銀行須在政府之外存立否則恐不能得良好成績現在貴國據聞有改革幣制之舉功望鑑於敝國向例迅速成爲事實云云以上演說爲由李祖虞君繙譯聽講到會者共有二百餘人之多云

湘南戰報與官報之兩歧

湘南戰事官電有朱澤黃得日（即二十日）克復寶慶府城之信而漢口昨得七九日一湘潭寄來戰地消息則謂王汝勤朱澤黃兩軍於十七八兩日復爲南軍擊敗並謂湘潭軍需轉運處已移至長沙則湘潭之戰情又似北軍並未得利惟軍情瞬息萬變究竟寶慶克復與否官電亦未言其詳茲將所述十七八日戰況紀下 十七日王汝勤退至南冲舖宿營南軍在護湘關前駐紮是晚有桂軍邸渭南之兵三營至廟正會商進攻之方忽據探報傳督聞前敵失利派兵十二營分四路出發一則援救王朱兩軍再則包抄衡山寶慶等處計一路由湘潭東岸沿河前進包抄衡山東側二路由湘潭西岸前進包抄衡邑西側三路由湘鄉繞永豐進窺寶慶四路由攸縣繞道安仁永興相機援援應在四路包圍南軍前鋒司令林修梅聞報當通知左右翼宋鶴庚二氏預備迎敵並商趙恒惕邸渭南亦分兵四路以待籌畫已定連夜出發十八日林氏親率所部至南冲舖與王軍接戰數小時未分勝負王氏忽得探報謂我軍第一路由湘潭出發行至淥口與敵軍之防禦軍相遇未及提防被敵軍突以猛力擊斃我軍數百人聞該敵軍並有乘勝包抄本軍之說王氏聞報尙不深信仍然督兵禦敵未幾復據探報第一路失利實確王氏深恐後路被抄遂傳令停戰傷卒路援隊增加掉換火線官兵退後由膳以便退守此下午五句鐘事也林軍亦以久戰疲勞傳諭停射至六句鐘時第一路北兵失敗事王軍全體皆知於是官兵均無鬭志紛紛請退王氏恐軍心搖動首尾受敵密令伺敵軍宿營後潛向右側退却至露嶺白果寺一帶深溝堅壘禦敵宿營林軍聞其退却以黑夜恐有伏兵故未追擊又朱澤黃於十七日小受挫折退出青樹坪至官人山大家井一帶駐紮飛電傳督乞援傳督陳復初率所部往援陳忽向常德進發未知其係何宗旨外間遂謠傳陳氏已傾向南方赴常與陳嘉蘚旅長會商取同一態度此說雖未徵實然已逹於傳督之耳故朱氏望援不至又連電催援內有援兵來遲恐永豐莫守等語傳督當覆電謂已調第二十師四路出發即時可到請竭力抵守迨十八日援軍猶未至周偉宋鶴庚兩軍逼近大家井挑戰朱爲穩定軍心計謂大兵援即可到親督各營兵竭力抵抗然兵力單薄不能久支紛紛向永豐區退却南軍乘勢追擊朱軍頗受損傷直追至永豐區城因天色已晚始停進行云此與二十日官軍克復寶慶之信大相矛盾未知孰確

政府武力政策特別限制之原因

政府近已揭破調停之假面目實行其武力政策惟其中仍有一種特別限制如湖南方面祇限定肅清湘境爲止四川方面祇限定平定川境爲止聞其中有兩種特別原因一外交關係近因中國內亂妨碍各國商務已提出友誼之忠告不得不縮短武力範圍以冀早日解決一確因財政之問題因大軍行動軍餉爲先各省統兵大員紛紛請款非有一種特別鉅款不易應付乃日下庫款既極支絀鹽款又難移動實無以供給要求已連兩密飭迄無辦法援湘北軍所以未能發動者即由於此前袁政府時代兩次征伐南方均有一大批借款應用且又有梁士詒等之籌畫始能敷衍今既借款無妙手空空之梁啓超又非梁士詒可比以現狀言之限制的武力政策亦未必果能辦到云

對付陸榮廷政策之發表期

前聞政府密議對付陸榮廷之計畫嚴懲後將濱軍罪狀宣布後即將兩粵巡閱使裁撤召陸來京另任兩粵某項司令各節近悉此項計畫中有人向極峯緩頰仍有設法向陸氏勸慰冀歸和平之說據聞已預定容緩一星期如仍無轉圜即可正式發表又得一密息謂前議計畫決難望有挽回至發表之時期雖尙有大調停終恐無效一俟中央接到廣州某項電報時決須發表云

譚浩明免職令延遲之原因

國務院前日擬定免職廣西督軍譚浩明之明令已送公府蓋印迄今三日尙未公布探悉原因係爲關於陸榮廷方面又有人出任調停之故惟聞湘省日來疊電譚督軍遣令桂軍入湘助戰堅請中央速布處分該督明令以維軍心等語聞前項明令待星期五國務會議核定後必須發表決無延滯之必要又有謂此項命令昨已蓋印當晚或須公布未識孰是又聞政府對於粵事確已定有具體的辦法日前免陳炳焜職各命只爲對粵之第一步其第二步即處置譚浩明問題前日本已提出閣議閣員多主暫緩俟三數日觀察粵中如何再行定議故發表又要入言譚浩明令次露布反抗現內閣之事已經全體閣員議決取消極對付方針並由張遠伯秘書長面商總統亦蒙贊成

湘南戰雲瑣記

▲傅良藻身死之又一說

湘南獨立初如一星之火今已成燎原之勢府院日日言以武力解決然衡永一帶由衡陽寶豐南軍由沒其中直同坦途而北軍則以勞擊逸未免吃力且陸榮廷出八十營援湘一事雖傳一時政府不免稍有恐懼日前報捷電音雪片似的飛來一般政客雖不屑揚眉色舞彈冠相慶以爲么麼小醜不難一鼓盪平不意近日軍情忽呈險惡之現象前敵所來之（十萬火急）（百萬火急）電報幾於無日無之一接喜電化爲煙更傳得胞弟第八師團長傅良藻亦於是時別塵寰去矣傅良藻之死督署深諱之外間莫聞深悉聞係身臨前敵中彈三丸其一正在胸部比昇至省垣已非醫藥之力所能挽回傅督處此其痛苦何如其輿喪當何如故近日省城雖一部份紳士日日聚議調和終歸泡影以傅督既傷手足之情自難顧桑梓之誼矣北軍第八師軍紀尙稱嚴明惟新到株洲之第二十師則不免略有騷擾凡株洲境內鄉民門首必懸一四方形之玻璃燈（此係北軍命令）終宵燃炙所費不貲以鄉民之眼孔如豆而令其出血汗貲以爲軍用已不勝其心痛之苦若燈燄稍息即立干重戾處以非刑加之北軍性好玩弄日中恒以小石子擊燈使破復使之易以新者鄉民亦幾疲於奔命矣自擄夫之事發現一般販夫走卒消聲匿跡幾於不敢在市衢間出現然被擄者已不下數千人此數千之苦力百姓開赴前敵旣未諳軍情復不熟路徑往往南北兩軍大會時北軍伏地臥擊南軍猶昂然僵立股慄欲墜卒致被擊死者不知凡幾伏屍滿地日暗風腥猶有人心者見之亦當代爲垂涕也

福建又動用鹽款

各省鹽稅已係外債向不准借撥迺因軍需急迫各省均有騰挪扣用者稽核造報處外人頗有煩言昨聞閩督李厚基致政府聲稱軍餉緊迫已將鹽稅扣用兩月未知政府對之如何處置也

粵之現狀談

南北戰爭之事羣者猶託之空言今果借湘事而現實矣以現局觀之湘軍爲導火綫而粵則其燃料也燃料之蓄積已非一日時有調和之一說吾人猶冀其互有讓步不至一發難收今則無望矣兩粵督軍已會函發公電正式宣布段罪不啻一哀的美敦書粵省近數月以來態度極不明瞭其故蓋由當道要人與民黨偉人宗旨本非合一南北戰爭始終不能免之說在民黨言之屢矣而當道要人則絕不承認也粵地雖設立軍政府然各行各事顯分兩派一爲緩和派陸陳爲代表一爲急進派孫文爲代表緩和派握有實力急進派但有空言此則粵中人所共知不能諱者也但緩和派欲增長實權其目的注視於湘不過欲爲部下添一新勢力此並非有何種主義眞欲與北方爲仇急進派則以北方爲不善爲因殆未必盡其蘊此時而大動干戈恐孳動全局矣然此時仍緩和派與急進派仍若離若合各有主義不能溝通爲一也何以證之于其事實及所發文告可以徵之日前各報皆登陸使允受元帥職云重要人與軍政府磋商矣然今已歷旬餘此事羌無故實則以其主義不相合也陳督前時召集報界公會談話席間演說曾言聯馮拒段之善故中央命令歷次皆遵行其態度可知也十六號陳譚兩督所宣布之電猶不過專數段罪惡而于馮絕無半語指斥其猶暗中認馮留爲商量之餘地明眼人自可見之也軍政府宗旨則與之大殊觀章太炎在滬致孫中山文中直斥認馮拒段是猶驅虎進狼詞義甚爲剛決蓋惟此一點即爲兩派不相洽之故而來局勢變幻或者互相提携亦未可知而在目前則各不相謀也今粵中惠州獨立聲息甚急其與潮梅聯合一致爲北方所指使態度甚明而軍政府與當道聯合與否又可於此時驗之矣倘一聯合則惠州之事未必能持久否則不容輕視也

惠州獨立與潮汕方面確相聯絡惠州日前已告平定然潮梅已由莫擎宇正式宣告獨立而潮循道尹黃孝覺現方進京與中央有秘密磋商然則潮汕方面殆與粵事有重要關係矣汕頭電云汕頭鎭守使署對於言論機關日日均有檢查所有來往文電及旅客非常取締茲將潮梅鎭守使署致汕頭報館原函登錄可見潮梅情形矣函云敬啓者奉潮梅鎭守使署第一千六十一號訓令開查戒嚴對於戒嚴地域內所有新聞雜誌圖畫告白等之認爲與時機有妨害者該司令官有執行停止之權現在汕埠尙未解嚴凡關於軍事行動自應一律停止登載以免妨害爲此令仰該局長遵即傳諭汕埠各報館本署一切軍事行動毋得率行登載致干查究仰即遵照等因准此合爲函達請貴報館查照嗣後關於鎭署一切軍事行動切勿登載爲要專此順頌日祉

盛京時報分社担當員鍾子新啓

鞍山鐵礦振興無限公司 奉天行政公署街前胡同路西

倉運鐵路貨物 管轉保庫貨物 奉天大西關 日本電話六八番 中電話分局六七號

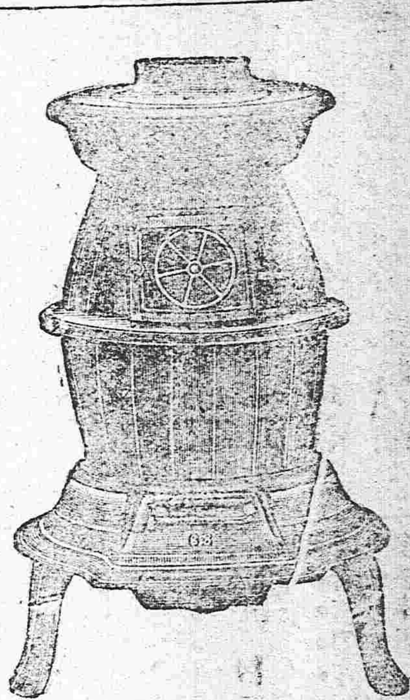

▲新到洋爐子▼

各式洋爐 均屬華美 鑄造堅固 售賣價廉 此三特長

總經理 奉天 藤田洋行

本店 小西門大街 電話二二四
支店 鐘樓南大街 電話二一四

花柳注意

從來花柳之症其害不可勝言倘梅毒[illegible]用銀粉劑[illegible]藥等法只求當時立愈不知毒[illegible]髮際脫落二日失明[illegible]肺咳喘氣短言語失音甚攻下部肛門[illegible]入骨節[illegible]不遂痛疼難挑目輕夜痛步履艱難[illegible]劇烈之患筆難盡述然[illegible]有鑒於此深爲加意搜求研究[illegible]近日一切花柳[illegible]輕者一星期至危重者二星期[illegible]此廣佈伏願患花柳者當用自恨也可

奉天省垣大西關門外
英美大藥房主任侯鳳閣啓

皮膚能令人外貌最易變醜雖然生成美麗姿容若任皮膚自成粗糙非獨不得維持原有之美且不能發揮天性之美皮膚之關係於美醜有如此也常聞世間自歎其容貌醜陋者實屬不稀此女人生最大之遺憾茲有日本皮膚科專門大醫小島先生多年研究自出心裁發明一種良藥精製而成美容藥水名曰花顏水每以數滴滴入洗臉水中成薰浴數倍之清水試奈何之水即從藥水而變色如乳其馨馥郁觸鼻雖鮮花如玫瑰與蘭花亦退一步且合衛生普治皮膚所發小瘡如面皰 粉刺 酒 雀斑 汗疹 頑癬 煙氣 紅點 油光 瘰癧 等諸症討厭之物凡老幼男女皆可使用此花顏水均得轉醜成美 花顏水之特色 最能完全皮膚乃成色艷使姿容倍極光耀足稱最上妙品請試一瓶以證本藥房之言之不謬 藥價大瓶洋一元 小瓶大洋五角 試用瓶大洋三角五分 各埠大藥房與洋貨舖均有代售

本舖大阪清水谷 順和堂大藥房 經理所 上海河南路東亞公司 奉天四平街大德生藥房

恭頌陸軍二十七師百八團第一營營長張蘊柏公剿匪之德政

查撫順縣南界本溪東近興京山險林密向爲盜匪充斥之區每屆青紗障起胡匪猖獗忽於夏初突來巨匪青天樂唐大牛子等盤踞境之腹子石三塊石等處聚匪數百名大肆搶切商民遷避大有路絕人稀之勢幸蒙二十七師張營長督帶步兵二連騎兵機關鎗各一連來撫協同本縣北路蕭雲露逼窩直搗匪穴被使敗匪擊斃胡匪甚夥拿獲一名而我營長剿捕馳驅往返兩月或冒雨出征或露宿郊外披星戴月辛苦備嘗每於出征經過之處尖宿均按公給資不犯秋毫境匪已擊散地面肅清凱歌旋省俾我商民樂安本業者我營長所賜也爰舉事實登諸報端以彰功德於無量云

撫順縣商務會 正會長李萬鶴 副會長張文治 謹啓

花柳病 川野醫院

奉天大北門外東鹿店胡同

●痔瘡、痢疾、脚氣 ▲內外兩科 ▲眼疾、耳鼻科

六〇六號藥及新藥設備

代理萬國儲蓄會開幕

萬國儲蓄會係中外銀商組織政府[illegible]設於上海分會立於天津偕行於內地各省而東省向無代理之處敝行有鑒於此今特代理該會一切事宜爲東省人民謀無館之幸福而至該會信用之昭著辦法之完善久爲中外各界所稱許認會者所得利益之優厚又爲他種儲蓄會所不及每月[illegible]會者自交第一次會金起至滿期止中間永享得獎之權利每月均有得獎之希望且滿期時將所付原本照數發還除每次所得獎洋臨時付現外還本時仍給息分潤其利益之人直覺遍天下莫與倫今會代理伊始恐各界未能週知用特宣布望有志入會諸君駕臨敝行面詢一切有外埠者可函商具敝行備有詳章程多種函索即給

十月份得彩者共一千一百二十名茲將得大彩者姓名列左

上海江西路白來造君得二千元 廣東石何氏得千九百十六元 濟南貞步雲君得一千元 上海北四川路方古松君得九百四十元 甘太太得叁百元 濟南儲[illegible]海某君得[illegible]百五十元 奉天郵政管理局倪冠倫君得百五十元 韓國臣穆叔貫合得二百四十圓 上海新閘路大大得二百圓 沈少勤凌輝廷二君得百六十元 奉天東[illegible] 中國[illegible]君得一彩 外國語學校[illegible]君得一彩 本溪湖煤鐵公司饒古田君得一彩 遼陽[illegible]強君得一彩 奉天北大營李[illegible]楊君得一彩

唐山啟新洋灰公司

奉天 小北關利記洋行謹啓

小北關英商利記洋行總代理

電氣鍍金

技術之精練證之各種營業課目 一 金、銀、銅、白銅、黑銅、粗鐵、卜倫子、火色一般電氣機械等事

奉天西塔大街一丁目

藤岡鍍金商會

山口運輸公司

大連市監部通

啓者本公司鐵部省神戶設立歷有年代客運送貨物及各種石[illegible]張與近敝公司特於大連開設門面以及本站有支店祗因牛家屯站僻於街內遠[illegible]均往返諸君不便是以在營口老爺閣街重新設立門面至於各城運送物貨適下上可靠甚順妥切皆可易[illegible]如蒙賜顧請爲面議

支店出張所設在 長春、公主嶺、四平街、開原、鐵嶺、奉天、遼陽、牛家屯、西營口、旅順、

左開各支店設在專用鐵路枝條

長春 公主嶺 四平街 開原

資本金四千八百萬圓
拂込金三千六百萬圓
積立金貳千貳百拾萬圓

横濱正金銀行奉天支店

奉天城內四平街

電話 日一一一番 日一二二番 日客用五三七番 中四七一號

總行 日本横濱

支店 神戶 東京 長崎 大阪 倫敦 里昂 紐育 桑港 孟買 西德尼 布哇 哈爾賓 香港 上海 長春 新嘉坡 安東 北京 大連 旅順 營口 遼陽 天津 鐵嶺 漢口 濟南

中日合辦 正隆銀行

本行除照一般銀行例辦理一切外尚注重各項事宜如左 一 放存款務以親切叮嚀爲宗旨 一 放貸及匯兌事宜務主簡捷以便顧主 一 凡放貸將各公債票爲抵押者息率格外從廉 一 凡各種公債票照市價從優交易 一 兌換金銀小洋事宜照市價格外公道以廣招徠

總行 大連大山通 電話長六八一番 長五一番
新 安田善三郎

旅順鑄江町 同分行 電話長二一二番
營口元神街 同分行 電話長二五二番
奉天小西關 同分行 電話清日二一七番
長春東斜街 同分行 電話長六一〇番
開原大街 同分行 電話長一一〇番

奉天售煤合組

平常監督送煤馬車雖期無違若代查收某馬車夫有違弊者請速詳告于售煤者爲荷且一噸煤分裝十個袋子而每個袋子煤重有壹百七十斤特此聲明

撫順塊煤 煙台塊煤 奉天小西門外南大什字街路東 寶榮公司 電話 日三一番 中五[illegible]
本溪湖塊煤 奉天鐵道附屬地 大昌煤局 電話 日二〇九番 中四[illegible]
千金寨煤 奉天西塔大街路北 三有公司 電話 日二四三番 中二百番
撫順塊煤 煙台塊煤 奉天小西關大街路北 公益公司 電話 日五四番
各樣煤 奉天新市街西二條十七號 義昌號
塔連煤 洋爐子 奉天小西關茂林館裡 東亞公司 電話一七八番
各樣煤炭 一格價全 奉天小西關上頭路北 南滿公司 電話 五五六番 中國 煤廠 一五七號

普治酒刺 藥用 美顏水

費十年間之苦心而發見者 ◎酒刺◎雀斑 ◎顏粗◎班癬 一治立愈如常用之 ◎色可潤白 ◎膚能細軟 ◎姿容秀麗 美其無比

美顏石鹼發賣元 本舖 桃顏谷天館

老牌淺野洋灰

商標 登錄

淺野洋灰株式會社

資本金 壹千五百萬圓
一年生產額 五百萬樽
本店 東京
社長 淺野總一郎
設立 明治十四年
工廠 東京、門司、北海道、川崎、台灣、
支店 大阪、門司、台灣、京城、大連、

本會社自明治十四年繼承日本政府模範工廠迄今經營已閱四十餘年係日本最老之洋灰會社從業員之技術優秀與機械之新式製出之灰固冠於東亞諸國

本會社專用特異之製造方法所以獨獲有日本及各國政府之特許權也

本會社製出洋灰比外處所製強有左開二大特效

一、爲使用之便利而安全 二、一定莫受海水之侵害

本會社之洋灰銷路極廣則除日本陸海軍及各官衙諸會社之購用外莫不輸出于中國、比律賓、印度、南洋、濠洲、俄國、南北美洲等處

若欲知本會社之洋灰價格及効力分析表各所官衙會社等之賞狀者寄東索取即送給

滿洲總經理 奉天 東華門 藤田洋行

中國電話 二百二十四番 日本電話 二百二十四番

介紹牙醫

廣東 會樂天 麥璟波 君 前遊學美洲畢業於牙科專門得有博士學位現爲香港政府考驗牙醫 同人知兩君操術神妙此間牙醫尚出其右力爲挽留現設醫院于鐘樓南大街以美國最新發明不痛治療法（統治全部牙科各症）凡治牙鑲牙補牙鑲牙脫牙洗牙無不悉心研究凡有志衛生欲除牙患者幸勿交臂失之也 美國光學大參衛生藥水眼鏡發行

介紹人 錫三 鈞多 楊宇霆 史紀常 袁金鎧 沈家彝 梁載熊 馬廷亮 孫葆瑨 呂永恩 邱廷元 王盡臣 潘鴉年 謝蔭昌 恩格 沈鵬飛 吳鉎勳 鄭炎山 姚啟元 林道生 仝啓

山田正路丸

健胃強肺

每食後必一粒

心口疼 腹疼 咳嗽之妙藥

今之正路丸者乃係日俄交仗當時之征露丸是也倘犯慢急性腸胃病暨肺肺病者服之靈驗如神常服此藥必能豫防腸癰午痧紅痢等症無疑也現值易瘟疫之際仰各位常備一瓶以免災病

發賣元 遼信濃町九十號地 東昌洋行 電話一五二〇番

恭頌義縣警察所長李酬君德政

吾邑地近邊陲賊匪易於出沒自李所長蒞差以來警察大加整頓遇有警報躬率各區官警勇於擊剿以致各賊斂跡地面得安迄今閭閻無事認眞緝收取怨於小人於秋節前日由省抵錦以九方[illegible]懷蓋甚起程赴遇車站浮橋碰傷頭顱甚重現在家醫治漸愈閭邑紳商士庶無不額首稱慶間有宵小據爲得計不免飛言流白信爲捏誣冀激所長憤氣塡胸雖養傷痕以圖洩其個人私怨各界聞知僉恐所長見人士鬼祟頓萌退志吾儕小民難再逢對於各界謙公廉潔理公務不辭忧悴在以圖[illegible]設倖[illegible]如我李所長者邦人士愛戴情殷無可報答只得謹具數言以誌報端聊表德政云爾

義縣 紳董代表 韓子達 商會總理 李秀升 勸學所長 董子蘭 教育會長 高玉堂 農務會長 高起發 仝啓